

ŻMIGRÓD



RAPORT O STANIE GMINY ZA 2022 ROK

Żmigród, maj 2023

Spis treści

Wstęp	4
I. Strategia Rozwoju Gminy Żmigród	5
III. Pogram „Asystent osobisty osoby niepełnosprawnej”	62
IV. Gminny Program Przeciwdziałania Przemocy w Rodzinie oraz ochrony Ofiar Przemocy w Rodzinie	64
V. Lokalny Pogram Opieki Wytchnieniowej	72
VII. Gminny Pogram Profilaktyki Rozwiązywania Problemów Alkoholowych i Przeciwdziałania Narkomani	77
7.1. Profilaktyka rozwiązywania problemów alkoholowych	79
7.2. Przeciwdziałanie narkomanii	82
VIII. Pogram współpracy z organizacjami pozarządowymi	84
IX. Pomoc społeczna w gminie Żmigród	92
9.1. Zadania własne gminy	93
9.1.1. Środki finansowe przekazane na realizację zadań własnych gminy	94
9.1.2. Zadania własne w rozbiciu na poszczególne formy pomocy w latach 2020 – 2022	96
9.1.3. Przeciętna wysokość zasiłku oraz okres jego pobierania przez poszczególnych świadczeniobiorców	96
9.1.4. Pobyt w DPS mieszkańców	97
9.2. Zadania zlecone gminie	108
9.2.1 Środki finansowe przeznaczone na realizację zadań zleconych	110
9.2.2. Wykorzystanie środków na zadania zlecone w rozbiciu na poszczególne rodzaje zasiłków w latach 2020-2022	111
9.2.3. Fundusz alimentacyjny	113
9.2.4. Świadczenia wychowawcze oraz zdrowotne	114

9.2.5. Preferencyjny zakup węgla.....	115
9.2.6. Zadania związane z konfliktem zbrojnym na Ukrainie	117
9.2.7. Finansowanie zadań	118
X. Środowiskowy Dom Samopomocy.....	121
XI. Placówka Wsparcia Dziennego.....	125
11.1 Statystyki dotyczące wychowanków i wychowawców	126
11.2 Projekty	127
XII. Działalność Zespołu Placówek Kultury	129
12.1 Wydarzenia kulturalne	129
12.2. Wydarzenia organizowane przez OSiR.....	136
12.3. Zajęcia stałe	137
12.4. Wakacje, ferie.....	138
12.5. Inwestycje.....	139
12.6. Rowery miejskie Ż-Bike	139
12.7. Pozostałe inicjatywy	140
12.8. Edukacja	140
12.10. Zespół Pałacowo-Parkowy.....	141
12.11. Biblioteka.....	143
XIV. Gminna oświata	149
14.1. Projekty	151
14.2. Zestawienie godzin dodatkowych przydzielonych przez organ prowadzący.....	153

14.3. Doskonalenie zawodowe nauczycieli	154
14.4. Dowóz dzieci do szkół.....	155
14.5. Stypendia Burmistrza	157
14.6. Nauka dzieci z Ukrainy.....	158
XV. Zrealizowane inwestycje	159
XVI. Informacja o stanie mienia	172
XVII. Młodzieżowa Rada Miejska.....	177
XVIII. Rada Seniorów	178
XIX. Uchwały podjęte przez organ stanowiący	180
Podsumowanie	197

Wstęp

Raport o stanie gminy za 2022 rok podsumowuje działalność samorządu w minionym roku. Uwzględnia realizację strategii, programów, budżetu obywatelskiego oraz uchwał organu stanowiącego. Dokument został opracowany przez pracowników Urzędu Miejskiego oraz kierowników gminnych jednostek organizacyjnych.

Był to bardzo trudny rok, pełen zdarzeń o zasięgu globalnym, które oddziaływały także na społeczność gminy Żmigród. Do kryzysu, który wywołał koronawirus Covid-19 doszły konsekwencje związane z wybuchem wojny na Ukrainie 24 lutego 2022 roku.

Mam nadzieję, że informacje zawarte w raporcie posłużą radnym Rady Miejskiej w Żmigrodzie oraz mieszkańcom Gminy Żmigród do zwiększenia wiedzy na temat funkcjonowania samorządu w tym wyjątkowym roku 2022 oraz merytorycznej dyskusji na temat kierunków rozwoju naszej gminy.

/-/ Robert Lewandowski
Burmistrz Gminy Żmigród



I. Strategia Rozwoju Gminy Żmigród

Rada Miejska w Żmigrodzie uchwałą nr 0007.XXVI.361.2021 z dnia 24 czerwca 2021 roku przyjęła Strategię Rozwoju Gminy Żmigród na lata 2021-2029.

Poniżej tabela, w której została zaprezentowana ewaluacja strategii za 2022 rok.

CEL STRATEGICZNY I: ZRÓWNOWAŻONY ROZWÓJ INFRASTRUKTURY I ŚRODOWISKA Z ZACHOWANIEM ŁADU PRZESTRZENNEGO

CEL OPERACYJNY	KIERUNKI DZIAŁAŃ	Jednostka odpowiedzialna	Planowany termin wykonania	Faktyczny termin wykonania	Realizacja (TAK / NIE)	Zrealizowane przedsięwzięcia
1.1. Zwiększenie dostępności komunikacyjnej Gminy	· Budowa, modernizacja i remonty dróg gminnych	IRL	Zgodnie z umowami	Zgodnie z umowami	Tak	W 2022 roku miała miejsce: - przebudowa drogi na dz. Nr 289 AM-1 Garbce, - budowa dróg na ul. Jaśminowej, Lawendowej, Wrzosowej, Różanej i Azaliowej w Żmigrodzie, - budowa drogi Bychowo-Żmigród w ramach zadania "Budowa ścieżek rowerowych w południowo-zachodniej części Gminy Żmigród.
	· Współpraca z Powiatowym i Wojewódzkim Zarządem Dróg w zakresie budowy, modernizacji i remontów dróg	IRL	Zgodnie z porozumieniami	Zgodnie z porozumieniami	Tak	Gmina prowadzi bieżące zimowe utrzymanie dróg powiatowych oraz bieżące zimowe i letnie utrzymanie dróg wojewódzkich.

	<ul style="list-style-type: none"> · Poprawa bezpieczeństwa ruchu drogowego m.in. poprzez poprawę infrastruktury przydrożnej (chodników, oświetlenia, poboczy, przejść dla pieszych, dostosowanie do potrzeb osób ze specjalnymi potrzebami) 	IRL	Zgodnie z umowami	Zgodnie z umowami	Tak	<p>W 2022 roku miała miejsce:</p> <ul style="list-style-type: none"> - przebudowa przejścia dla pieszych na drodze nr 120939D ul. Sienkiewicza Żmigród, - przebudowa przejścia dla pieszych na drodze nr 101328D ul. Wrocławska Żmigród, - budowa chodnika na dz. 180/1 i 180/2 w m. Korzeńsko, - wspólnie z Powiatem Trzebnickim zrealizowano zakup i montaż radarowych wyświetlaczy prędkości w 6 lokalizacjach na terenie gminy.
	<ul style="list-style-type: none"> · Poprawa jakości utrzymania dróg (m.in. zimowego utrzymania dróg, zadrzewień przydrożnych) 	IRL	Zgodnie z porozumieniami	Zgodnie z porozumieniami	Tak	Gmina Żmigród prowadzi bieżące zimowe utrzymanie dróg powiatowych oraz bieżące zimowe i letnie utrzymanie dróg wojewódzkich.
	<ul style="list-style-type: none"> · Dalsza rozbudowa sieci ścieżek rowerowych, ze szczególnym uwzględnieniem zachodniej części Gminy 	IRL	Zgodnie z umową	Zgodnie z umową	Tak	Zakończono budowę drogi wraz ze ścieżką rowerową ze Żmigrodu do Bychowa o długości 3,2 km.
	<ul style="list-style-type: none"> · Opracowanie koncepcji transportu 	ORP/OPO	od stycznia do czerwca oraz od września do grudnia	od stycznia do czerwca oraz	Tak	Ogłoszony przetarg na zakup biletów autobusowych dla uczniów szkół

	zbiorowego oraz transportu celowanego na terenie Gminy			od września do grudnia		podstawowych i przedszkoli na rok szkolny. Mieszkańcy gminy w miarę wolnych miejsc mogą korzystać z autobusów po zakupieniu biletu.
	· Współpraca z jednostkami samorządowymi w celu realizacji projektu „Rowerowej S5”	IRL	Zadanie całoroczne	2022	Tak	W 2022 roku poszukiwano wspólnie z innymi jst możliwości dofinansowania budowy „Rowerowej S-5”.
	· Wsparcie rozwoju sieci Internet i eliminowanie białych plam z ograniczonym dostępem do sieci m.in. poprzez lobbing u operatorów	IRL	Uzgodnienia są prowadzone cały rok	Na bieżąco	Tak	Na bieżąco uzgadniana jest przebudowa i modernizacja sieci światłowodowej na terenie gminy.
	· Wprowadzenie i rozwój elementów Smart City m.in. poprzez inteligentne rozwiązania komunikacyjne czy stosowanie aplikacji np. w połączeniu z systemem ścieżek rowerowych	IRL/OPO	Inwestycje były wykonane zgodnie z umowami; Z aplikacji można korzystać cały rok.	Inwestycje były wykonane zgodnie z umowami; Z aplikacji można korzystać cały rok.	Tak	W 2022 roku rozpoczęto modernizację oświetlenia ulicznego, polegającej na montażu nowych opraw drogowych z zastosowaniem sytemu sterowania. Mieszkańcy mają umożliwione korzystanie z aplikacji mobilnej Dolnośląskiej Krainy Rowerowej, w której istnieje możliwość przeglądu i planowania tras

						rowerowych. Trasy rowerowe dostępne są również w aplikacji Partnerstwa dla Doliny Baryczy.
1.2. Rozwój infrastruktury wodno-kanalizacyjnej	· Dalszy rozwój sieci kanalizacyjnej m.in. w miejscowości Korzeńsko	PGK „Dolina Baryczy”	-		Nie	Opracowanie dokumentacji projektowej dla budowy sieci kanalizacji sanitarnej w miejscowości Korzeńsko.
			2022	Lipiec 2022	Tak	Termin realizacji przedsięwzięcia uzależniony od uzyskania dofinansowania ze środków zewnętrznych.
				Maj 2022	Tak	Budowa sieci kanalizacji sanitarnej w rejonie ul. Rzemieśniczej w Żmigrodzie Wymiana istniejącej sieci kanalizacji sanitarnej w ul. Poprzecznej w Żmigrodzie
	· Wspieranie budowy przydomowych oczyszczalni ścieków w miejscowościach, w których nie ma dostępu do sieci kanalizacyjnej	ROŚ	Zadanie całoroczne	2022	Tak	Dofinansowano 4 oczyszczalnie na łączną kwotę 12000,00 zł

	· Uzbrajanie w infrastrukturę wodno-kanalizacyjną nowych terenów przeznaczonych pod inwestycje i mieszkalnictwo	IRL	-	Maj 2022	Tak	Wymiana istniejącej sieci kanalizacji sanitarnej w ul. Poprzecznej w Żmigrodzie
	· Rozbudowa i modernizacja ujęć wód i sieci wodociągowej	MZGK sp. z o.o.	cały rok	2022	Tak	Wymiana wodomierzy- 325 szt.
			VI-VII	VII-VIII	Tak	Budowa sieci wodociągowej ul. Jaśminowa – Azaliowa w Żmigrodzie III etap – 750mb – koszt - 300 000,-
			IX	IX	Tak	Budowa sieci wodociągowej PEHD 90 w Kliszkowicach o długości 267mb – koszt 80 000,-
			XII	XII	Tak	Budowa sieci wodociągowej PEHD 110 w Radziądzu – uzbrojenie nowych działek – 98mb – koszt 4100,0,-

			Cały rok	Cały rok	Tak	Wymiana hydrantów na sieci wodociągowej – 12szt – koszt 18500,-
			VI	VI	Tak	Remont pomp głębinowych – 2szt; koszt 5 000,-zł
			VI-VIII	VI-VIII	Tak	Zakup elektronarzędzi dla brygady remontowej – 10 000,-zł
			IV	I	Tak	Modernizacja kotłowni na ZUW- wymiana pieca oraz instalacji – 20 000,-zł - wykonanie pomieszczeń na hali filtrów dla potrzeb chloratora oraz pomieszczenia składowania środków do dezynfekcji wody.
			VIII	IV	Tak	Wymiana schodów na zbiorniku wody czystej w Korzeńsku oraz studni nr 9 na ZUW – 28 000,-zł

			V	VIII	Tak	Wymiana pompy tłoczącej przy zestawie hydroforowym na przepompowni w Korzeńsku – 7 500,-zł
			VIII	VI	Tak	Montaż elektrozaworu w studni przy zbiorniku wody w Korzeńsku – 8000,-zł
			IX	VII	Tak	Prace konserwacyjno – remontowe na sieci oraz Zakładzie Uzdatniania Wody w Żmigródku.
			XII	IX	Tak	Wymiana sterownika dla potrzeb zestawu hydroforowego w przepompowni w Radziedzu – 6500,-zł.
			VII – IX	XII	Tak	Wykonanie instalacji gazowej w świetlicy w Żmigródku - 29 000,00,-zł.
				VII-IX	Tak	Stworzenie informatycznego systemu zarządzania i sterowania infrastrukturą wodociągową na bazie map elektronicznych w systemie GIS. Podział sieci na strefy pomiarowe poprzez : - montaż studni

						<p>pomiarowych z wodomierzami WOLTEX oraz rejestratorami CELLO</p> <p>- montaż sterownika REGULO do automatycznego sterowania ciśnieniem oraz wydajnością zestawu hydroforowego na ZUW Żmigródek który pozwala na pracy zestawu według zapotrzebowania na wodę oraz niezbędnego ciśnienia na sieci</p> <p>- montaż studni pomiarowej na Żmigród wraz z rejestratorem CELIO</p> <p>wodomierzem WOLTEX oraz reduktorem ciśnienia na miasto Żmigród, który pozwoli na lepszą pracę sieci wodociągowej na wioskach</p> <p>(koszt : 183 000,- zł, z czego środki własne: 42 000,- zł)</p>
1.3. Ochrona środowiska i wspieranie inicjatyw proekologicznych	· Wspieranie inicjatyw proekologicznych wśród mieszkańców (m.in. dotacje na wymianę pieców,	ROŚ	Zadanie całoroczne	2022	Tak	Gmina wsparła wymianę 4 pieców w zabudowie wielorodzinnej w ramach dotacji uchwalonej przez Radę Miejską w Żmigrodzie. Mieszkańcy pozyskali dofinansowanie na wymianę

	budowę instalacji fotowoltaicznych, zbiorniki małej retencji),					105 pieców; powstało 17 instalacji fotowoltaicznych.
	· Tworzenie infrastruktury przyjaznej dla środowiska (m.in. termomodernizacja budynków użyteczności publicznej i budynków wielorodzinnych, montaż instalacji Odnawialnych Źródeł Energii),	ROŚ/IRL	Zgodnie z umową	Zgodnie z umową	Tak	W 2022 roku rozpoczęto wykonywanie termomodernizacji SP w Barkowie wraz z montażem instalacji fotowoltaicznej.
	· Dalszy rozwój infrastruktury transportu niskoemisyjnego (ścieżek rowerowych, punktów przesiadkowych, komunikacji zbiorowej),	IRL	Zgodnie z umową	Zgodnie z umową	Tak	Zakończono budowę drogi wraz ze ścieżką rowerową ze Żmigrodu do Bychowa o długości 3,2 km.
	· Rozbudowa istniejącego Punktu Selektywnej Zbiórki Odpadów Komunalnych,	AGN	Zadanie całoroczne	7 listopada gmina otrzymała pozwolenie na budowę	Tak	Opracowano dokumentację projektową Punktu Selektywnej Zbiórki Odpadów Komunalnych; gmina posiada pozwolenie na budowę

	· Reorganizacja systemu gospodarki odpadami m.in. w zakresie częstotliwości odbioru,	ROŚ		marzec - przyjęcie uchwały dot. upoważnienia dla Zarządu MZGK; czerwiec - przyjęcie uchwały dot. podniesienia stawek	Tak	Zwiększenie stawki za gospodarowanie odpadami dla nieruchomości niezamieszkałych. Rada Miejska upoważniła Prezesa Miejskiego Zakładu Gospodarki Komunalnej Spółka z o.o. w Żmigrodzie do załatwiania indywidualnych spraw z zakresu administracji publicznej (przekazanie kompetencji Burmistrza do MZGK).
	· Zwiększanie świadomości ekologicznej wśród mieszkańców m.in. poprzez organizację wydarzeń promujących ochronę środowiska,	ROŚ MZGK	Marzec 2022	Marzec 2022	Tak	Odbył się spektakl ekologiczny dla szkół. Zorganizowano 4 spotkania edukacyjno-informacyjne dot. programu „Czyste Powietrze”. Spółka MZGK była współorganizatorem projektu „Światowy Dzień Wody” oraz fundatorem nagród rzeczowych, takich jak: słuchawki, pendrive, powerbanki, bidony, smycze, długopisy, notesy, kalendarze, mini plecaki, słodkości i wiele innych. Ponadto zostały ufundowane także nagrody za konkurs plastyczny pt. „Woda – cud natury”.

						Zakupiono 650 butelek wody w szklanych zwrotnych opakowaniach, których autorką nazwy „Smoczy łyk” była p. Alina Cisko.
	· Monitoring stanu bieżącego utrzymania rzek i innych cieków wodnych, współpraca z instytucjami odpowiedzialnymi (Wody Polskie i spółki wodne),	ROŚ	Zadanie całoroczne	2022	Tak	Wody Polskie wykonały: - konserwację kanału Sowina i koszenie wałów rzeki Barycz (ujęto tu również wały rzeki Barycz na gminie Milicz gdyż umowa była jedna dla wszystkich wałów) wraz z wałami kanału Ługa – 679.398,06 - awaryjną naprawę instalacji elektrycznej na pompowni Osiek na rz. Barycz – 3.075,00 zł Spółki wodne: Gminna Spółka Wodna w Żmigrodzie przeprowadziła konserwacje urządzeń melioracji wodnych na obszarze miasta i gminy Żmigród na długości 18 301 m, na łączną wartość 510.978,91 zł, w tym udział gminy 50.000 zł.
	· Zwiększenie odporności środowiska na zmiany klimatu	ROŚ			Nie	Nie podjęto działań w tym zakresie.

	m.in. poprzez zwiększenie terenów biologicznie czynnych, wprowadzanie zadrzewień.					
1.4. Osiągnięcie ładu przestrzennego poprzez prowadzenie świadomej i aktywnej polityki przestrzennej	· Wspieranie budownictwa mieszkaniowego m.in. poprzez zapewnienie terenów pod budownictwo mieszkaniowe, uzbrajanie tych terenów,	AGN	26.09.2022 r.	Zrealizowano zgodnie z planem	Tak	Zlecono opracowanie dokumentacji projektowej sieci wodociągowej w m. Radziądz
			26.09.2022 r.	Zrealizowano zgodnie z planem	Tak	Zlecono opracowanie dokumentacji projektowej sieci wodociągowej w m. Ruda Żmigrodzka.
			19.12.2022 r.	Zrealizowano zgodnie z planem	Tak	Podpisano List Intencyjny w sprawie utworzenia SIM „Zielona Dolina”, której zadaniem będzie budowa mieszkań m.in. na terenie Gminy Żmigród.
			30.11.2022 r.	Zrealizowano zgodnie z planem	Tak	Rada Miejska w Żmigrodzie podjęła uchwałę w sprawie wyrażenia zgody na utworzenie spółki SIM Zielona Dolina spółka z ograniczoną odpowiedzialnością
	· Dalsza rewitalizacja i zagospodarowanie zdegradowanych	AGN	15.12.2022 r.	Zrealizowano zgodnie z planem	Tak	Opracowano 9 szt. dokumentacji zagospodarowania podwórek gminnych na

	terenów publicznych, w tym zwiększenie powierzchni terenów zieleni,					terenie miasta Żmigród. Realizacja planowana jest na rok 2023.
	· Aktualizacja miejscowych planów zagospodarowania przestrzennego i tworzenie nowych planów według pojawiających się potrzeb,	AGN	Zadania całoroczne	2022	TAK	1) 0007.XXXIV.426.202 2 z dnia 24.02.2022 r. w sprawie przystąpienia do sporządzenia zmiany miejscowego planu zagospodarowania przestrzennego dla części obrębu Borzęcin,
					TAK	2) 0007.XXXIV.430.202 2 z dnia 24.02.2022 r. w sprawie przystąpienia do sporządzenia zmiany miejscowego planu zagospodarowania przestrzennego dla części obrębu Dębno,
					TAK	3) 0007.XXXIV.431.202 2 z dnia 24.02.2022 r. w sprawie przystąpienia do sporządzenia zmiany miejscowego planu zagospodarowania

					TAK	przestrzennego dla części miasta Żmigród, 4) 0007.XXXVIII.487.20 22 z dnia 22.06.2022 r. w sprawie przystąpienia do sporządzenia miejscowego planu zagospodarowania przestrzennego przy oczyszczalni ścieków w Żmigrodzie,
					TAK	5) 0007.XXXVIII.488.20 22 z dnia 22.06.2022 r. w sprawie przystąpienia do sporządzenia miejscowego planu zagospodarowania przestrzennego dla ujęcia wody Żmigródek,
					TAK	6) 0007.XXXVIII.489.20 22 z dnia 22.06.2022 r. w sprawie przystąpienia do sporządzenia miejscowego planu zagospodarowania przestrzennego dla

					TAK	południowej części obrębu Sanie,
					TAK	7) 0007.XL.521.2022 z dnia 4 listopada 2022 r. w sprawie przystąpienia do sporządzenia miejscowego planu zagospodarowania przestrzennego dla części terenu przy ul. Przemysłowej miasta Żmigród,
					TAK	8) 0007.XLII.549.2022 z dnia 22 grudnia 2022 r. w sprawie przystąpienia do sporządzenia miejscowego planu zagospodarowania przestrzennego przy drodze S-5 – węzeł Żmigród,
					TAK	9) 0007.XLII.550.2022 z dnia 22 grudnia 2022 r. w sprawie przystąpienia do sporządzenia zmiany miejscowego planu zagospodarowania przestrzennego dla części obrębu Radziądz.

			04.11.2022 r.			<p>kierunków zagospodarowania przestrzennego gminy Żmigród” dla części miasta Żmigród</p> <p>3) 0007.XXXIV.429.202 2 z dnia 24 lutego 2022 r. w sprawie przystąpienia do sporządzenia zmiany „Studium uwarunkowań i kierunków zagospodarowania przestrzennego gminy Żmigród” dla części obrębu Borzęcin</p> <p>4) 0007.XXXV.443.202 2 z dnia 31 marca 2022 r. w sprawie przystąpienia do sporządzenia Studium uwarunkowań i kierunków zagospodarowania przestrzennego gminy Żmigród</p> <p>5) 0007.XXXVIII.486.20 22 z dnia 22 czerwca 2022 r. w sprawie przystąpienia do</p>
					NIE	
					TAK	
					TAK	

						<p>sporządzenia zmiany „Studium uwarunkowań i kierunków zagospodarowania przestrzennego gminy Żmigród” dla terenu przy oczyszczalni ścieków w Żmigrodzie</p> <p>Opracowano „Analizę zmian w zagospodarowaniu przestrzennym Gminy Żmigród i ocenę postępów w opracowywaniu planów miejscowych w latach 2016-2022”. Dokument został przyjęty uchwałą Rady Miejskiej w Żmigrodzie</p>

CEL STRATEGICZNY II: ROZWÓJ PRZEDSIĘBIORCZOŚCI I TURYSTYKI NA OBSZARZE GMINY

CEL OPERACYJNY	KIERUNKI DZIAŁAŃ	Jednostka odpowiedzialna	Planowany termin wykonania	Faktyczny termin wykonania	Realizacja (TAK / NIE)	Zrealizowane przedsięwzięcia
2.1. Tworzenie warunków do rozwoju gospodarczego Gminy	· Stworzenie systemu zachęt dla przedsiębiorców, do inwestowania na terenie Gminy (np. ulgi podatkowe przez określony czas),	OPO/ORP/AGN	Zadanie całoroczne	2022	Tak	Gmina nie posiada stałego systemu ulg podatkowych, są one możliwe do uzgodnienia bezpośrednio z przedsiębiorcą. Na stronie internetowej zamieszczona jest informacja o wsparciu na

					szczeblu regionalnym i krajowym.
· Określenie priorytetowych branż i określenie preferencyjnych warunków dla tzw. "zrównoważonej gospodarki",				Nie	Nie zostały określone priorytetowe branże (takie branże dookreśla LSR opracowany przez Stow. PdDB, które dofinansowuje zadania przede wszystkim z branży turystycznej).
· Wspólna promocja oferty inwestycyjnej we współpracy samorządu, przedsiębiorców i organizacji pozarządowych,	OPO			Nie	Nie podjęto działań
· Współpraca międzysektorowa pomiędzy samorządem a przedsiębiorcami z uwzględnieniem NGO (np. szkolenia, stworzenie platformy wymiany informacji, budowa sieci partnerskiej wśród sektorów),	OPO	Zadanie całoroczne	2022	Tak	W ciągu roku odbywały się różnego rodzaju szkolenia. W październiku przedstawiciele samorządu gminy oraz organizacji pozarządowych uczestniczyli w Dolnośląskim Kongresie Obywatelskim w Krzyżowej. We wrześniu odbył się wyjazd do Centrum Historii Zajezdnia dla seniorów (Wrocław). Wyjazd odbył się we współpracy z Aglomeracją Wrocławską, która zapewniła darmowe wejściówki.
· Stworzenie warunków do tworzenia i rozwoju klastrów,	ROŚ/OPO/AGN	Zadanie całoroczne	Październik, listopad	Tak	Przyjęto 2 nowych Partnerów Klastra Energii „Żmigrodzka Społeczność

						Energetyczna”. Odbywały się spotkania Rady Klastra energii, na których omawiano bieżącą działalność klastra.
· Opracowanie oferty inwestycyjnej pod kątem konkretnych segmentów gospodarczych, w tym zapewnienie i uzbrojenie terenów,	AGN/OPO	ZADANIE WIELOLETNIE	14.01.2022 r.	TAK	Zakończono procedurę planistyczną w związku z planowaną budową Centrum Logistycznego w Korzeńsku.	
		ZADANIE WIELOLETNIE	22.06.2022 r.	TAK	Zakończono procedurę planistyczną w związku z budową Toru Motorowego w m. Sanie.	
		ZADANIE WIELOLETNIE zadanie wieloletnie			Trwa procedura planistyczna dla terenów inwestycyjnych w m. Sanie Przystąpiono do opracowania planu zagospodarowania przestrzennego przy drodze S-5 – węzeł Żmigród	
· Prowadzenie inwestycji w formule partnerstwa publiczno-prywatnego,	IRL	-	-	NIE	Gmina nie prowadzi inwestycji w formule partnerstwa publiczno-prywatnego.	
· Rozwój współpracy między szkołą średnią a przedsiębiorcami.	OPO	Cały rok	Cały rok	tak	Współpraca z Kuratorium we Wrocławiu, podpisanie umowy na pomoc de minimis na rok 2022 r. na dofinansowanie pracodawcom kosztów kształcenia młodocianych mieszkańców Gminy Żmigród	

2.2. Podniesienie atrakcyjności turystycznej Gminy	· Wskazanie mieszkańcom profitów płynących z turystyki (rozbudzenie potrzeby, wspieranie inicjatyw mieszkańców w zakresie podejmowania działalności turystycznej),	OPO	Zadanie całoroczne	2022	Tak	W mediach gminnych i na stronie internetowej umieszczone są informacje zachęcające mieszkańców oraz przedsiębiorców do zgłaszania swoich usług i produktów do znaku Dolina Baryczy Poleca oraz do Miejsc Przyjaznych Rowerzystom.
	· Rozwój infrastruktury turystycznej,	IRL	Zgodnie z umową	Zgodnie z umową	TAK	Gmina zakończyła budowę drogi wraz ze ścieżką rowerową ze Żmigrodu do Bychowa o długości 3,2 km.
	· Wsparcie rozwoju bazy noclegowej i gastronomicznej dla potrzeb turystyki, w tym agroturystyki,	OPO/AGN/IRL	Zadanie całoroczne	2022	Tak	Na bieżąco aktualizowane są informacje na stronie dot. oferty gastronomicznej w gminie i noclegów z uwzględnieniem promocji noclegów w żmigrodzkiej Baszcie
	· Promocja walorów turystycznych adekwatna do zdefiniowanych odbiorców.	OPO/ZPK	Zadanie całoroczne	2022	Tak	ZPP: - edukacja historyczna - edukacja przyrodnicza - edukacja ekologiczna - promocja na portalach społecznościowych - informacje o walorach i bazie turystycznej na stronie internetowej - materiały promocyjne: ulotki, broszury, bilety pamiątkowe, mapy,

						<p>przewodniki, gadżety - współpraca z innymi podmiotami np.: Partnerstwo dla Doliny Baryczy, Dolnośląska Kraina Rowerowa, Dolnośląska Organizacja Turystyczna, Dolnośląski Zespół Parków Krajobrazowych; OPO: Realizacja zadań publicznych w zakresie turystyki: - zadanie „Dolinę Baryczy zwiedzamy i wieś Niezgodę promujemy” - zadanie „II Zuchowy Rajd Doliną Baryczy”</p>
2.3. Ochrona dziedzictwa lokalnego	· Wspieranie rozwoju marek i twórców lokalnych,	OPO	Zadanie całoroczne	2022	Tak	<p>Na stronie gminnej zamieszczane są informacje zgodnie z przeznaczeniem dla odpowiednich grup: mieszkańcy, turyści, inwestorzy. Gmina wystąpiła w charakterze współorganizatora wydarzenia Ogórkowanie u Sznajderów, wspierając lokalny produkt tj. kiszony warzywa i owoce. Gmina organizuje także dni Karpia, podczas których promowane są walory i produkty z Doliny</p>

						Baryczy.
	· Wsparcie inwestycji związanych z renowacją obiektów zabytkowych na terenie Gminy,	AGN			Nie	W roku 2022 dokonywano jedynie doraźnych działań zapobiegających dalszej degradacji
	· Tworzenie zachęt do odnowy zabytków będących w posiadaniu właścicieli prywatnych,	AGN			Nie	Nie stworzono zachęt do odnowy zabytków będących w posiadaniu właścicieli prywatnych.
	· Organizacja cyklicznych wydarzeń dla mieszkańców i turystów (kulturalnych, sportowych), połączonych z poznawaniem lokalnego dziedzictwa,	OPO/ZPK	20.02.2022- 20.11.2022 2022	20.02.2022- 20.11.2022 2022	Tak Tak	Realizacja zadań publicznych w zakresie kultury i sztuki: - Wyjazd osób z niepełnosprawnościami na spektakl teatralny do Wrocławia - IX Żmigrodzki Festiwal Kwiatów - Organizacja spotkań międzypokoleniowych o nazwie „Wczoraj i dziś” - Kulturalnie z Uniwersytetem Trzeciego Wieku - Alternatywne techniki fotograficzne Realizacja zadań z zakresu kultury fizycznej: - Turniej piłki nożnej (cykliczny) - HarcSport 2022 - Seniorze Trzymaj Formę - Zajęcia relaksacyjno-ruchowo-oddechowe dla

						osób przewlekle chorych w Gminie Żmigród 2022 oraz zadania ze wsparcia sportu (12 zadań). Corocznie odbywa się wiele wydarzeń promujących różne dyscypliny sportu np. Turnieje Piłki Nożnej, Piłki Siatkowej czy Koszykarskie. Ponadto realizowanych jest wiele zajęć ruchowych skierowanych do różnych grup społecznych
· Stworzenie Izby Regionalnej np. w Zespole Pałacowo-Parkowym,	ZPK				Nie	Po wykonaniu inwestycji „Stanicy Rowerowej” przez Urząd Miejski rozważamy utworzenie w tym miejscu Izby Regionalnej. Byłoby to idealne miejsce ze względu na dostęp dla osób niepełnosprawnych. Budynek można dostosować do potrzeb osób niepełnosprawnych.
· Stworzenie oferty wycieczek po regionie dla wszystkich grup społecznych (od przedszkola po seniorów),	ZPK	2022	2022		Tak	Liczba przeprowadzonych warsztatów: 44 Liczba uczestników: 1 103
· Utrwalanie świadomości historycznej mieszkańców np. poprzez wydanie książki o najnowszej historii Żmigrodu.	OPO/ZPK	2022	2022		Tak	W związku z przypadającą na początek 2023 roku 50. Rocznicą utworzenia gminy Żmigród opracowana została broszura przedstawiająca

2.4. Wielopłaszczyznowa promocja Gminy	· Stworzenie koncepcji promocji Gminy, z określeniem priorytetów,	OPO			Nie	powojenną historię administracji w gminie Żmigród. Gmina nie posiada strategii promocji; w 2022 roku został powołany zespół ds. promocji, który inicjuje i koordynuje sprawy komunikacji zewnętrznej i wewnętrznej.
	· Aktywna współpraca z partnerami samorządowymi i prywatnymi w celu promowania wyrobów, usług i atrakcji gminnych,	OPO/ZPK	2022	Wręczenie certyfikatów odbyło się w kwietniu 2023	Tak	Gmina aktywnie wspiera organizację wydarzeń w celu promowania lokalnych wyrobów tj. Ogórkorwanie u Sznajderów czy Festiwal Karpia i Lasu „Karp w Lesie” w Rudzie Żmigrodzkiej. Umożliwia również udział przedsiębiorców i stowarzyszeń w charakterze lokalnych wystawców podczas Jarmarku Wielkanocnego i Bożonarodzeniowego. ZPK: Otrzymanie znaku Dolina Baryczy Poleca dla oferty edukacyjnej ZPK oraz kandydatura do znaku Dolina Baryczy Poleca dla smoka ceramicznego.

	<p>· Wykorzystanie do promocji mediów lokalnych i ponadlokalnych, mediów społecznościowych, a także tradycyjnych środków przekazu,</p>	OPO/ZPK	Zadanie całoroczne	2022	Tak	<p>Przekazywanie informacji o aktualnych wydarzenia organizowanych przez ZPK do promocji gminy w celu zamieszczenia na stronie, FB oraz w Wiadomościach Żmigrodzkich.</p> <p>Zamieszczanie informacji na stronie www.zpk-zmigrod.eu oraz na profilach społecznościowych zpk.zmigrod, biblioteka.zmigrod, baszta.zmigrod.</p> <p>Współpraca z Nową Gazetą Trzebnicką. Publikowanie aktualnej oferty na stronach: edukacja.barycz.pl</p> <p>Projekt i druk plakatów.</p> <p>Ekspozycja plakatów na słupach ogłoszeniowych w gminie Żmigród oraz w gminach ościennych.</p> <p>Gmina cyklicznie publikuje materiały w powiatowej Gazecie NOWa, współpracuje z radiem Supernova Trzebnica, prowadzi kwartalnik „Wiadomości Żmigrodzkie”. Informacje są także regularnie przekazywane za pośrednictwem strony</p>
--	--	---------	--------------------	------	-----	---

						www.zmigrod.com.pl , FB, Instagrama i aplikacji Blisko. W zależności od potrzeb współpracujemy także z „Życiem Rawicza”, Radiem Wrocław.
	· Rozwój współpracy z organizacjami pozarządowymi w zakresie promocji Gminy, m.in. Stowarzyszeniem Gmin i Powiatów „Dolnośląska Kraina Rowerowa”.	OPO	Zadanie całoroczne	2022	Tak	Organizacje pozarządowe aktywnie uczestniczą w promocji gminy. Przekazywane są im informacje dotyczące możliwości udziału w szkolenia i wydarzeniach.

CEL STRATEGICZNY III: WYSOKA JAKOŚĆ USŁUG SPOŁECZNYCH I AKTYWIZACJA MIESZKAŃCÓW

CEL OPERACYJNY	KIERUNKI DZIAŁAŃ	Jednostka odpowiedzialna	Planowany termin wykonania	Faktyczny termin wykonania	Realizacja (TAK / NIE)	Zrealizowane przedsięwzięcia
3.1. Zapewnienie skutecznej i nowoczesnej edukacji	· Zwiększenie dostępności do żłobka lub innych form opieki nad dziećmi do lat 3,	OPO	Zadanie całoroczne	2022	Tak	Liczba miejsc w żłobku wynosi 50, jest planowana rozbudowa i zwiększenie dostępności.
	· Zwiększenie liczby miejsc w przedszkolu publicznym "Zielona Dolina" - rozbudowa przedszkola, z uwzględnieniem niezbędnej infrastruktury,	OPO			Nie	Liczba miejsc w przedszkolu wynosi 250, nie jest planowana rozbudowa i modernizacja
	· Rozbudowa i modernizacja infrastruktury szkolnej i obiektów edukacyjnych,	IRL	Zgodnie z umową	Zgodnie z umową	TAK	Gmina kontynuuje budowę basenu przyszkolnego wraz z oddziałami dla klas I-III przy Szkole Podstawowej w Żmigrodzie na ul. Sienkiewicza. W 2022 roku rozpoczęto wykonywanie termomodernizacji SP w Barkowie wraz z montażem instalacji fotowoltaicznej.
	· Zapewnienie opieki psychologiczno-pedagogicznej od żłobka do szkoły podstawowej,	OPO	Cały rok szkolny	Cały rok szkolny	Tak	W szkołach podstawowych i przedszkolu są realizowane zajęcia z pomocy psychologiczno-

						pedagogicznej, terapii psychologicznej, logopedii, oraz opieka psychologa i pedagoga. W żłobku są prowadzone konsultacje psychologiczne dla rodziców
	· Zapewnienie efektywnego nauczania języków obcych w szkołach,	OPO	Cały rok szkolny	Cały rok szkolny	Tak	Szkoły pracują zgodnie z ramowym planem nauczania dla danej klasy zapewniając tym samym naukę uczniom języka angielskiego oraz języka niemieckiego, dodatkowo w Szkole Podstawowej im. Bolesława Chrobrego w Żmigrodzie prowadzone są koła zainteresowań z języka angielskiego dla uczniów 1-3, którym głównym językiem jest język niemiecki.
	· Dążenie do zapewnienia dostępu w jednostkach oświatowych do podstawowej opieki zdrowotnej (pielęgniarka szkolna),	OPO	Cały rok	Cały rok	Tak	Na podstawie umowy gminy z PZZLA w Żmigrodzie w czterech szkołach podstawowych funkcjonuje gabinet profilaktyki zdrowotnej. Szkoła Podstawowa w Radziedzu ma zapewnioną taką opiekę w budynku PZZLA. Dodatkowo uczniowie objęci są opieką stomatologiczną. Umowa jest podpisana z firmą OKAL-DENT.

	· Rozbudowa infrastruktury sportowej przy szkołach m.in. sal gimnastycznych czy krytej pływalni z zapleczem (również do użytku mieszkańców),	IRL	Zgodnie z umową	Zgodnie z umową	TAK	Gmina Żmigród dofinansowała budowę oświetlenia boiska sportowego przy Szkole Podstawowej w Korzeńsku. Gmina Żmigród kontynuuje budowę basenu przyszłolnego przy Szkole Podstawowej w Żmigrodzie na ul. Sienkiewicza.
	· Budowa nowoczesnego Centrum Pobytowego Aglomeracji Wrocławskiej (kampusu edukacyjnego), nakierowanego na projekty edukacyjne, konferencje, rekreacje, edukację regionalną.	IRL/OPO	-	-	NIE	Projekt został wycofany z realizacji.
3.2. Zapewnienie systemu pomocy, wsparcia i aktywizacji wszystkich grup społecznych	· Tworzenie warunków do poprawy dostępu do specjalistycznej opieki medycznej, w tym m.in. psychiatry dziecięcego, psychologa dla wszystkich grup społecznych,	ORP/PZZLA		całorocznie	Tak	Rozwijanie dostępności do poradni psychologicznej i psychologa w poradni zdrowia psychicznego. Współpraca z psychoterapeutami przyjmującymi wszystkie grupy wiekowe oraz zajmującymi się różnorodnymi sferami problemów społecznych: problemy seksualne, rodzinne, psychologiczne problemy niepłodności. Rozszerzenie dostępności do psychologa w szkole rodzenia poprzez wprowadzenie zajęć z udziałem psychoterapeuty.

	· Stworzenie koncepcji budowy Centrum Usługowo-Mieszkalnego dla osób starszych w formie dziennej i całodobowej,	AGN/GOPS	Zadanie całoroczne	2022	Tak	Koncepcja została opracowana. Uzyskano pozwolenie na budowę. Centrum Usługowo Mieszkalniowe jest w trakcie realizacji.
	· Utworzenie mieszkań interwencyjnych, dla osób w sytuacji kryzysowej (np. ofiar przemocy, tracących mieszkanie w pożarze),	AGN/GOPS	Zadanie całoroczne	2022	Tak	Mieszkanie chronione funkcjonuje od 04.01.2021 w Borzęcinie; jest nadzorowane przez GOPS;
	· Poprawa dostępności do obiektów gminnych dla osób ze szczególnymi potrzebami m.in. poprzez zniesienie barier architektonicznych,	AGN			NIE	Zarządcy poszczególnych obiektów podejmują działania w miarę potrzeb. Nowo powstające obiekty są przystosowane do potrzeb osób niepełnosprawnych.
	· Wsparcie i realizacja zadań związanych z ochroną zdrowia - programy zdrowotne i profilaktyczne realizowane we współpracy i samodzielnie przez gminę,	PZZLA/ GOPS	Zadanie całoroczne	2022	Tak	PZZLA podjęło następujące działania: - rozszerzenie profilaktyki raka szyjki macicy poprzez uruchomienie możliwości pobierania badań cytologicznych przez położne - realizacja profilaktyki gruźlicy przez pielęgniarki środowiskowe - realizacja programu chorób układu krążenia (ChUK) - szczepienia profilaktyczne - szczepienia przeciw COVID19 - szczepienia przeciw grypie - uruchomienie szkoły rodzenia dla kobiet

						ciężarnych. W zakresie profilaktyki uzależnień podejmowane były liczne działania profilaktyczno - edukacyjne oraz szkoleniowe, które były skierowane bezpośrednio zarówno do mieszkańców, jak i specjalistów udzielających pomocy i wsparcia.
	· Rozwój monitoringu miejskiego,	IRL	-	-	Nie	W 2022 roku nie realizowano inwestycji z tego zakresu.
	· Zwiększanie świadomości mieszkańców w zakresie walki z uzależnieniami, wandalizmem i przestępczością,	GOPS/OPO	Zadanie całoroczne	2022	Tak	Realizowany był Gminny Program Profilaktyki Rozwiązywania Problemów Alkoholowych i Przeciwdziałania Narkomanii, w tym: -prowadzenie Punktu Konsultacyjnego; - konsultacje indywidualne z terapeutą dla osób uzależnionych; - konsultacje indywidualne z terapeutą dla osób współuzależnionych; - prowadzenie Placówki Wsparcia Dziennego; - działalność Gminnej Komisji Rozwiązywania Problemów Alkoholowych; - prowadzenie w placówkach oświatowych działalności

						<p>edukacyjnej na temat zjawiska uzależnień;</p> <p>- organizowanie kampanii informacyjnych na temat uzależnień.</p>
	· Aktywna współpraca z różnymi podmiotami, w celu zwiększenia bezpieczeństwa,	OPO	Zadanie całoroczne	2022	Tak	<p>Zamieszczanie informacji na stronie internetowej, mediach społecznościowych i w gazecie Wiadomości Żmigrodzie o prowadzonych przez policję działaniach i prelekcje w szkołach.</p>
	· Aktywna współpraca pomiędzy Gminą a organizacjami pozarządowymi.	OPO/ZPK	Zadanie całoroczne	2022	Tak	<p>Pracownicy ZPK (GCI) pomagali organizcom pozarządowym pozyskać środki finansowe m.in. z.:</p> <ul style="list-style-type: none"> - Urzędu Miejskiego w Żmigrodzie - Powiatu Trzebnickiego - Urzędu Marszałkowskiego Województwa Dolnośląskiego - Stowarzyszenia Partnerstwo dla Doliny Baryczy. <p>W ramach projektów udało się zrealizować m.in.</p> <ul style="list-style-type: none"> - Piknik NGO, - wyjazdy dla szkół do ośrodków z terenu Doliny Baryczy, <p>ZPK współpracowało z NGO przy organizacji imprez i wydarzeń przez nich organizowanych.</p>

						<p>Pracownicy ZPK wsparli realizację projektu na zakup strojów ludowych, butów, instrumentów dla Zespołu Ludowego „Dyszel” i Zespołu Ludowego „Humorek”.</p> <p>Na co dzień GCI pomaga organizacjom w bieżącym ich funkcjonowaniu (m.in. drukowanie, kserowanie, wysłanie email, wyszukanie informacji).</p> <p>Współpraca pomiędzy gminą a organizacjami pozarządowymi w roku 2022 opierała się głównie na zleceniu realizacji zadań publicznych. Ponadto organizacje pozarządowe współpracowały również na innych płaszczyznach z gminą. Organizowane były wspólne wyjazdy na kongresy, szkolenia, zwiedzania. W grudniu odbyło się spotkanie opłatkowo-integracyjne dla wszystkich organizacji z tereny gminy.</p>
	· Realizacja „Programu opieki wytchnieniowej” lub innych form wsparcia dla opiekunów osób niesamodzielnych.	GOPS	Zadanie całoroczne	2022	Tak	W ramach realizacji zadania przeprowadzono usługę wytchnieniową, w postaci pobytu dziennego, dla 10 opiekunów osób zależnych z

						orzeczeniem o znacznym stopniu niepełnosprawności. Działania realizowane były w formie usługi w miejscu zamieszkania osoby z niepełnosprawnością. Na realizację zadania pozyskano 97.920,00 zł ze SFWON, a wydatkowano 93.354,89 zł.
3.3. Rozwój oferty kulturalnej oraz aktywnego spędzania czasu wolnego	· Rozwój oferty kulturalnej oraz organizacja zajęć dla młodzieży w godzinach popołudniowo-wieczornych, odpowiadającej na jej potrzeby,	ZPK	Zadanie całoroczne	Od września 2022	Tak	We wrześniu 2022 do stałej oferty zajęć prowadzonych przez ZPK doszły następujące zajęcia: - mix dance - indywidualne zajęcia nauki gry na pianinie - Latino Dance (2 grupy) Udostępniana jest sala fitness na OSiR na zajęcia szkoły rodzenia, które są organizowane z inicjatywy PZZLA.
	· Rozwój oferty kulturalnej dla seniorów przy wykorzystaniu aktualnych zasobów, ze szczególnym uwzględnieniem aktywizacji seniorów z obszarów wiejskich,	ZPK/organizacje pozarządowe	Zadanie całoroczne	2022	Tak	Zespół Placówek Kultury ma w swojej ofercie zajęcia dla seniorów m.in.: - plastyczne - Senior w formie- zajęcia ruchowe dla seniorów. Od 2022 roku w Kliszkowicach odbywają się zajęcia Zdrowy Kręgosłup, z których również seniorzy mogą korzystać.

						Dodatkowo seniorzy mogą korzystać z pozostałych zajęć m.in. zdrowy kręgosłup, Nordic Walking, które odbywają się w Żmigrodzie i Korzeńsku.
	· Rozbudowa i modernizacja obiektów kulturalnych dostosowana do potrzeb różnych grup społecznych,	IRL/ZPK	Zadanie całoroczne	2022	Tak	W 2022 roku wykonano prace remontowe w następujących świetlicach wiejskich: - Radziadz - malowanie, remont zaplecza kuchennego, - Żmigródek- wymiana ogrzewania na gazowe (rozp. lipiec 2022 r., zak. lipiec 2023 r.), - Laskowa – malowanie w świetlicy, - Borzęcin - remont schodów wejściowych, - Osiek - utwardzenie terenu pod wiatą, - Kaszyce Milickie - malowanie, - Korzeńsko - remont kuchni i zaplecza.
	· Dalsza przebudowa i rozbudowa świetlic wiejskich oraz wykorzystanie ich jako lokalnych centrów kultury i aktywności przy wsparciu animatorów,	IRL/ZPK/OPO	Zgodnie z umową	Zgodnie z umową	Tak	Powstała świetlica wiejska w Dobrosławicach.

	<p>· Aktywne włączenie mieszkańców do procesu zarządzania Gminą m.in. poprzez realizację Funduszu Sołectkiego i Budżetu Obywatelskiego,</p>	<p>ORP</p>	<p>Zadanie całoroczne</p>	<p>BO - Zgodnie z preliminarem przyjętym uchwałą Rady Miejskiej; FS – cały rok</p>	<p>Tak</p>	<p>W BO na rok 2022 wprowadzono nowe zasady; wysokość środków przeznaczonych na realizację Budżetu Obywatelskiego - 200.000,00 zł podzielona została na następujące kategorie kwotowe projektów: projekt do kwoty 180 000,00 zł, projekt do kwoty 15 000,00 zł, projekt do kwoty 5 000,00 zł. Zgłoszonych do BO zadań łącznie było 7, w tym w kategorii do kwoty 180 000 zł – 3, do kwoty 15 000 zł – 2, oraz do kwoty 5 000 zł – 2. Liczba osób głosujących wynosiła: 715. Ważne głosy: 618 (86%), nieważne: 97 (14%) Suma wszystkich głosów oddanych na kartach do głosowania – 1402 Podział kart do głosowania: - internetowo – 609 (99%) - papierowo – 9 (1%). FS jest realizowany przez cały rok; w 2022 r. wydatkowano w ramach FS: 678 117 tys. zł. na realizację potrzeb mieszkańców sołectw.</p>
--	---	------------	---------------------------	--	------------	---

	· Utworzenie klubu spotkań do wykorzystania przez różne grupy społeczne w celu wymiany doświadczeń, m.in. dla matek z dziećmi.	GOPS/Żłobek	Zadanie całoroczne	2022	Tak	Odbyła się II Konferencja Edukacyjna „Zrozumieć dziecko”. Zrealizowano cykl zajęć dla rodziców pn. „Pozytywna Dyscyplina”.
3.4. Rozwój sportowo-rekreacyjny Gminy	· Popularyzacja kultury fizycznej i zdrowego trybu życia wśród wszystkich grup wiekowych, m.in. poprzez systematyczną rozbudowę, dostosowywanie i modernizację bazy sportowej,	IRL	Zgodnie z umowami	Zgodnie z umowami	Tak	W 2022 r. wykonano nowe pełnowymiarowe boisko do piłki nożnej ze sztuczną trawą. Gmina kontynuuje budowę basenu przyszkolnego przy Szkole Podstawowej w Żmigrodzie na ul. Sienkiewicza.
	· Wspieranie rozwoju dyscyplin sportowych w oparciu o potencjał i inicjatywy oddolne, ze szczególnym uwzględnieniem obszarów wiejskich,	OPO/ZPK	Zadanie całoroczne	2022	Tak	ZPK regularnie organizuje wyprawy rowerowe oraz rozgrywki z siatkówki plażowej. Corocznie ogłaszany jest konkurs na rozwój i wsparcie sportu w gminie Żmigród. W 2022 r. wsparcie otrzymało 12 podmiotów. W naszych mediach regularnie informujemy o aktywności w tym zakresie. Działa KS „Piast” oraz inne kluby wspierane finansowo przez gminę.
	· Budowanie kultury uprawiania sportu m.in. poprzez rozszerzenie oferty, promocję aktywnego stylu życia,	ZPK/OPO/NGO OSiR	19.06.2022- 19.06.2022 Promocja	19.06.2022- 19.06.2022 2022	Tak	W 2022 r. odbyły się: -GRAND PRIX -DOLINY BARYCZY ŻMIGRÓD- PRUSICE 2022 -XXXII Memoriał Józefa

spotkania z autorytetami w dziedzinie sportu, organizację warsztatów, wydarzeń lokalnych i ponadlokalnych,		trwa cały rok;				Grundmanna i Jerzego Wizowskiego -IX seria Pucharu Polski P23 mężczyzn -JUNIOR RACE Corocznie ogłaszany jest konkurs na rozwój i wsparcie sportu w gminie Żmigród. W 2022 r. wsparcie otrzymało 12 podmiotów.
· Motywowanie do uprawiania sportu przez młodzież m.in. poprzez stworzenie systemu wsparcia,	OPO/NGO	Czerwiec 2022	Czerwiec 2022	Tak		W 2022 r. przyznano 12 stypendiów i 11 nagród specjalnych. Odbyła się gala stypendialna, podczas której zostały przyznane stypendia / nagrody.
· Rozwój ścieżek edukacyjno-przyrodniczych dla mieszkańców i osób spoza Gminy,	ZPK	Zadanie całoroczne	2022	Tak		Na terenie Zespołu Pałacowo-Parkowego są następujące ścieżki: śladami Linneusza oraz bieg na orientację. W 2022 r. w ramach zajęć w ZPP wykorzystywano ścieżki do realizacji zajęć edukacyjnych.
· Wykorzystanie nowoczesnych technologii przy rozwoju rekreacji m.in. poprzez połączenie systemu ścieżek rowerowych z aplikacjami typu geocaching,	OPO/ZPK	2022	2022	Tak		W 2022 w ramach realizacji projektu „Oferta Turystyczna na terenie Gmin Doliny Baryczy narzędziem wzmocnienia rozpoznawalności i potencjału obszaru” powstał Audioprzewodnik. Dzięki niemu w aplikacji dot.Doliny Baryczy osoby odwiedzające Żmigród, a w szczególności Zespół

						Pałacowo-Parkowy mogą poznać lepiej atrakcje i historię Żmigrodu.
	· Budowa i modernizacja placów zabaw, siłowni zewnętrznych i pozostałych stref aktywności.	IRL	Zgodnie z umowami	Zgodnie z umowami	Tak	W 2022 roku wykonano nowy plac zabaw w m. Osiek Mały.

II. Gminny Program Wspierania Rodziny

Na terenie gminy, zgodnie z Uchwałą nr 0007.XII.151.2019 Rady Miejskiej w Żmigrodzie z dnia 29 listopada 2019 r. w sprawie przyjęcia Gminnego Programu Wspierania Rodziny w Gminie Żmigród na lata 2020 – 2022 realizowane są zadania na rzecz wsparcia i pomocy rodzinom. Stworzenie takiego programu, ukierunkowanego na określone działania, pozwala na uruchomienie aktywności mającej wspierać rodziny i zapobiegać dysfunkcji w społeczności lokalnej. Program skupia się na wzmocnieniu elementów pracy z rodziną w środowisku, poszerzenie dostępności poradnictwa specjalistycznego, wczesnej interwencji w rodzinach zagrożonych utratą swoich naturalnych funkcji, a także na pomocy rodzinie biologicznej dziecka umieszczonego w pieczy zastępczej. Planowane w ramach programu działania uwzględniają możliwości rodziny i jej zdolność do przezwyciężenia problemów. Działania, wskazane w programie, które są kierowane do rodzin, są jednocześnie działaniami na rzecz całego środowiska, a wspieranie rodziny przyczynia się do rozwoju i wzmocnienia więzi w całym społeczeństwie.

Zgodnie z Uchwałą Nr 0007.XLI.349.2018 Rady Miejskiej Żmigrodzie z dnia 12 września 2018 r. w sprawie uchwalenia Statutu Gminnego Ośrodka Pomocy Społecznej w Żmigrodzie (z jego późniejszymi zmianami), podmiotem, który ma realizować zadania gminy w zakresie pracy z rodziną został wyznaczony Ośrodek Pomocy Społecznej.

Pracę z rodziną, zgodnie z wspomnianą ustawą prowadzi asystent rodziny, zatrudniany przez podmiot realizujący działania na rzecz dziecka i rodziny. Obowiązek zatrudnienia asystenta rodziny zgodnie z ustawą obowiązuje od stycznia 2015 roku.

Asystent rodziny przydzielany jest rodzinie przez Dyrektora Ośrodka Pomocy Społecznej na podstawie wniosku pracownika socjalnego za zgodą rodziny lub na wniosek Sądu Rodzinnego. Pracownik socjalny wnioskuję o przydzielenie rodzinie asystenta rodziny po przeprowadzeniu rodzinnego wywiadu środowiskowego i analizie sytuacji rodziny. Asystent rodziny po zapoznaniu się z problemami rodziny, jej specyfiką, mocnymi i słabymi stronami, wspólnie z jej członkami opracowuje plan pomocy. Najważniejszym elementem planu jest wspólne z rodziną określenie celów jakie rodzina powinna i chce osiągnąć. Asystent rodziny prowadzi pracę z rodziną za jej zgodą i z aktywnym udziałem wszystkich jej członków, w miejscu jej zamieszkania lub innym wskazanym przez rodzinę.

Celem działań asystenta jest niedopuszczenie do oddzielenia dzieci od rodziny naturalnej oraz podjęcie działań zmierzających do zażegnania kryzysu w rodzinie. W przypadku braku skuteczności działań asystenta rodziny i konieczności umieszczenia dzieci w pieczy zastępczej,

praca z rodziną biologiczną prowadzona jest nadal w ścisłej współpracy z koordynatorem pieczy zastępczej w Powiatowym Centrum Pomocy Rodzinie w celu umożliwienia powrotu dzieci do rodziny. Praca z rodziną prowadzona jest w ścisłej współpracy z pracownikiem socjalnym prowadzącym rodzinę na każdym etapie pracy z rodziną.

Asystent rodziny współpracuje z innymi podmiotami działającymi na rzecz rodziny: sądami, Zespołem Interdyscyplinarnym, placówkami oświatowymi, placówkami ochrony zdrowia, policją, kościołem, organizacjami pozarządowymi i innymi podmiotami.

Zakres zadań asystenta rodziny obejmuje cztery obszary:

- bezpośrednią pracę z rodzicami (opiekunami);
- bezpośrednią pracę z dziećmi;
- działania pośrednie realizowane na rzecz dziecka i rodziny;
- organizację własnego warsztatu pracy.

Gminny Ośrodek Pomocy Społecznej w Żmigrodzie zatrudnia asystenta rodziny od lipca 2014 r. W 2022 r. w GOPS Żmigród pracowało trzech asystentów rodziny w pełnym wymiarze czasu pracy. Z tym, że do marca 2022 r. pracowało dwóch asystentów rodziny, później jeden z nich rozpoczął pracę w innym dziale GOPS. We wrześniu 2022 r. jeden z asystentów podjął zatrudnienie w innym miejscu i zatrudniono kolejną osobę. Wynagrodzenie asystentów wyniosło 81.673,00 zł i w 98,78 % było sfinansowane ze środków własnych gminy Żmigród. Z Ministerstwa Rodziny i Polityki Społecznej pozyskano jedynie 1.000,00 zł na realizację zadania.

W roku 2022 wsparciem asystenta rodziny objęto 11 rodzin; dziewięć rodzin zostało objętych tą formą pomocy na wniosek pracownika socjalnego. Dwie rodziny zostały zobowiązane przez sąd do pracy z asystentem rodziny.

Przeciętny czas pracy asystenta z rodziną wynosił 11 miesięcy. Jedna rodzina zakończyła współpracę z powodu zrealizowania planu pracy, a z dwoma rodzinami zaprzestano współpracę w związku z ich wnioskiem i brakiem chęci współpracy z asystentem. Pięć rodzin współpracowało z asystentem powyżej jednego roku, a cztery rodziny powyżej trzech miesięcy do roku.

Rodziny, z którymi pracował asystent w 2022 roku to rodziny wieloprotymowe, borykające się z takimi problemami jak:

- samotne rodzicielstwo,
- niewydolność wychowawcza, zaniedbywanie,

- konflikty, przemoc domowa,
- uzależnienia od środków psychoaktywnych w tym od alkoholu,
- uzależnienia behawioralne, hazard itp.,
- rozwód, separacja, rozpad rodziny,
- wyuczona bezradność, brak wzorców wychowawczych, nieumiejętność wypełniania roli rodzica,
- choroba, choroba psychiczna, niepełnosprawność intelektualna,
- trudności socjalno – bytowe, bezrobocie,
- niezaradność w prowadzeniu gospodarstwa domowego,
- zaniedbania w higienie osobistej domowników i mieszkania rodziny.

Rola asystenta rodziny w udzielaniu wsparcia w/w rodzinom polegała m.in. na:

- opracowaniu i realizacji planu pracy z rodziną we współpracy z członkami rodziny i w konsultacji z pracownikiem socjalnym, a także dokonywaniu okresowej oceny sytuacji rodziny,
- udzielaniu pomocy rodzinom w poprawie ich sytuacji życiowej, w tym w zdobywaniu umiejętności prawidłowego prowadzenia gospodarstwa domowego;
- udzielaniu pomocy rodzinom w rozwiązywaniu problemów socjalnych, psychologicznych i wychowawczych z dziećmi,
- wspieraniu aktywności społecznej rodzin,
- motywowaniu członków rodzin do podnoszenia kwalifikacji zawodowych,
- udzielaniu pomocy w poszukiwaniu, podejmowaniu i utrzymywaniu pracy zarobkowej,
- udzielaniu wsparcia dzieciom, w szczególności poprzez udział w zajęciach psychoedukacyjnych,
- prowadzeniu indywidualnych konsultacji wychowawczych dla rodziców i dzieci;
- prowadzeniu dokumentacji dotyczącej pracy z rodziną,
- prowadzeniu działań zaradczych w sytuacjach kryzysowych,

- reprezentowaniu interesów rodziny w instytucjach publicznych, placówkach,
- przeprowadzaniu zajęć profilaktycznych, edukacyjnych.

Gmina właściwa ze względu na miejsce zamieszkania dziecka przed umieszczeniem go po raz pierwszy w pieczy zastępczej (rodzynie zastępczej, placówce opiekuńczo wychowawczej itp.) jest obowiązana do współfinansowania wydatków związanych z pobytem w wysokości:

- 10% wydatków na opiekę i wychowanie dziecka – w pierwszym roku pobytu dziecka w pieczy zastępczej,
- 30% wydatków na opiekę i wychowanie dziecka – w drugim roku pobytu dziecka w pieczy zastępczej,
- 50 % wydatków na opiekę i wychowanie dziecka – w trzecim roku i następnych latach pobytu dziecka w pieczy zastępczej.

Zasady współfinansowania pobytu dziecka w pieczy zastępczej zostały określone w art. 191 ust. 9 i ust.10 ustawy o wspieraniu rodziny i pieczy zastępczej.

W roku 2022 były ponoszone wydatki przez gminę w zakresie współfinansowania pobytu 27 osób umieszczonych w pieczy zastępczej, w tym:

- czworo dzieci przebywało w Placówce Opiekuńczo Wychowawczej „Dom nad stawem” w Obornikach Śląskich,
- czworo dzieci przebywało w rodzinie zastępczej niezawodowej (niespokrewnionej),
- dziewiętnaścioro dzieci umieszczono w rodzinie zastępczej spokrewnionej.

Na realizację zadania wydatkowano kwotę 222.156,80 zł tytułem współfinansowania pobytu dzieci z terenu naszej gminy w pieczy zastępczej.

Wyżej wykazane dzieci zostały umieszczone w pieczy zastępczej na podstawie orzeczeń Sądu z uwagi na zagrożenie ich dobra spowodowane alkoholizmem rodziców, pozostawieniem dziecka w szpitalu, zaniedbywaniem obowiązków wobec dzieci, przemocą domową lub śmiercią rodzica.

Asystent rodziny oraz pracownicy socjalni pracują z rodzicami biologicznymi dzieci umieszczonych w pieczy zastępczej w kierunku odzyskania przez nich prawa do opieki nad dziećmi oraz z rodzinami, w których występują problemy wychowawcze. Rodzice biologiczni mało są zaangażowani we współpracę.

Zgodnie z przepisami ustawy o wspieraniu rodziny i systemie pieczy zastępczej z dnia 9 czerwca 2011 r. „w celu wsparcia rodziny dziecko może zostać objęte opieką i wychowaniem w placówce wsparcia dziennego”. Placówkę wsparcia dziennego prowadzi gmina, podmiot, któremu

gmina zleciła realizację tego zadania na podstawie art. 190, lub podmiot, który uzyskał zezwolenie Burmistrza. W Żmigrodzie Placówka Wsparcia Dziennego prowadzona jest przez gminę.

W 2022 roku wsparciem w formie świadczeń pomocy społecznej objęto 349 rodzin w tym 57 rodzin z dziećmi, natomiast bezradność w sprawach opiekuńczo wychowawczych i prowadzenia gospodarstwa domowego jako przyczyna korzystania ze świadczeń dotyczyła 18 rodzin (w 2021 r. tych rodzin było 23).

Gminny Ośrodek Pomocy Społecznej w Żmigrodzie w roku 2022 po raz ósmy dystrybuował żywność w formie paczek żywnościowych w ramach Programu Operacyjnego Pomoc Żywnościowa 2014 – 2022 Podprogram 2022 współfinansowanego z Europejskiego Funduszu Pomocy Najbardziej Potrzebującym.

Do dnia dzisiejszego objęto pomocą w formie paczek żywnościowych 650 osób dostarczając żywność w 3 dostawach. łącznie rozdystrybuowano 13.760,5 ton żywności.

W poprzednim roku Gminny Ośrodek Pomocy Społecznej w Żmigrodzie, wychodząc naprzeciw potrzebom mieszkańców, kontynuował działania „Szkoly dla rodziców”.

Celem zajęć było:

- wspieranie rodziców w pełnieniu ich funkcji opiekuńczych, wychowawczych, w radzeniu sobie w codziennych kontaktach z dziećmi;
- nauka umiejętności dialogu i kształtowania relacji opartych na wzajemnym szacunku i zaufaniu;
- budowanie więzi rodzic – dziecko;
- doskonalenie umiejętności porozumiewania się z dziećmi;
- refleksja nad własnymi postawami wychowawczymi;
- wymiana doświadczeń.

W zajęciach udział wzięło 14 rodziców dzieci w wieku szkolnym, nie tylko klientów GOPS. Nabór uczestników zajęć był otwarty i mogli w nim wziąć udział wszyscy chętni mieszkańcy. Zajęcia cieszyły się dużym zainteresowaniem. Odbywały się w formie stacjonarnej.

Pogram „Szkoła dla Rodziców” opiera się na teorii systemowego ujęcia rodziny i podstawach psychologii komunikacji interpersonalnej. System rodzinny charakteryzuje się między innymi ważną cechą – cyrkularnością, która oznacza, że relacje międzyludzkie nigdy nie są jednostronne, a zachowanie jednej osoby ma wpływ na cały rodzinny układ. W konsekwencji rodzina jest strukturą niesprowadzalną do sumy poszczególnych części, tj. członków rodziny, lecz stanowi dynamiczny system kształtowany przez wzajemne relacje. Sposób pełnienia przez rodzinę funkcji wychowawczych oraz wynikające z tego skutki oddziaływań na dziecko zależą w znacznej mierze od postaw ojca i matki w stosunku do dziecka.

Projekt był w pełni sfinansowany przez Fundację Magovox oraz objęty patronatem Fundacji Family – lab Polska. Obejmował 6 dwugodzinnych spotkań tematycznych o charakterze wykładowym z nieograniczoną przestrzenią na zadawanie pytań.

Zakres tematyczny spotkań:

1. Agresja – niebezpieczne tabu

Zachowania agresywne u dzieci nie są przejawem złego charakteru, lecz ważnym sygnałem dla rodziców i nauczycieli. Czasami wskazują na chwilową frustrację, innym razem na głębszy problem. Na dorosłych spoczywa obowiązek zrozumienia tego przekazu oraz nauczenie dzieci przekształcania agresji w konstruktywne działanie.

Seminarium obejmowało odpowiedzi na pytanie:

- Czym jest agresja u dzieci?
- Skąd się bierze?
- Jak właściwie na nią reagować?
- Jak nauczyć dziecko radzenia sobie z silnymi emocjami?

2. Sztuka mówienia „nie” z czystym sumieniem

Szczerze i stanowczo NIE jest często lepsze dla dziecka niż wymuszone TAK. Wiele konfliktów i trudności w rodzinie powstaje wtedy, gdy rodzice nie są w stanie odmówić dziecku, chociaż chcieliby to zrobić. Podczas seminarium można było dowiedzieć się, na czym polega sztuka mówienia NIE. Wyjaśniono, że konfrontacja z odmową i sprzeciwem to jeden z warunków wychowania silnych i świadomych swojej wartości dzieci.

Seminarium obejmowało odpowiedzi na pytania:

- Dlaczego mówienie NIE przychodzi nam z takim trudem?
- Na czym polega sztuka odmawiania dzieciom?
- Jakich słów używać, kiedy chcemy czegoś zabronić?
- Jak radzić sobie z dziecięcą frustracją?
- Czy dorosłe NIE może podlegać negocjacom?
- Czy dziecko też ma prawo mówić NIE?

3. Jakiego przywództwa potrzebują dzieci?

Gdy dorośli rezygnują ze swej przywódczej roli, dzieje się to ze szkodą dla całej rodziny. Dzieci potrzebują przewodnictwa dorosłych – nie ma, co do tego najmniejszej wątpliwości. Rozwijają się źle w rodzinach i relacjach, w których nie mogą na nie liczyć. Bardzo ważnymi zagadnieniami stają się przy okazji rozmawiania o przywództwie – autorytet osobisty i język osobisty – warto przyjrzeć im się uważniej.

Seminarium obejmowało odpowiedzi na pytania:

- Jakie wartości pomagają w byciu dobrym przywódcą?
- Jak dorośli mają przejąć przywództwo?
- Na czym polega i dlaczego tak ważna jest godność wychowawcy/rodzica i dziecka?
- Czego mogą nauczyć nas dzieci?

4. Jestem ok – taki, jaki jestem

Jak dzieci rozwijają zdrowe poczucie wartości? Przybywa rodziców, którzy obawiają się, że ich dziecko mogłoby paść ofiarą nieodpowiedniego towarzystwa lub uzależnienia od gier i alkoholu. Dzieje się tak, ponieważ żyjemy w czasach, w których atakowani jesteśmy obrazem tak zwanej

„trudnej młodzieży”, więc nasze obawy są jak najbardziej uzasadnione. Powinniśmy jednak zdać sobie sprawę, że wszelkie uzależnienia i destrukcyjne zachowania są przede wszystkim wyrazem braku poczucia wartości.

Seminarium obejmowało odpowiedzi na pytania:

- Czym jest i jak rodzi się poczucie wartości?
- Czym poczucie wartości różni się od pewności siebie?
- Jak poczucie własnej wartości dorosłych wpływa na dziecko?
- Czy dorosły, który nie rozwinął poczucia wartości u siebie jest w stanie rozwinąć je u dziecka?

5. Nastolatek w rodzinie – kiedy kończy się wychowanie?

Wielu rodziców przechodzi dreszcz na samą myśl, że niedługo przyjdzie im mieszkać pod jednym dachem z nastolatkiem. Zachowania młodzieży tak bardzo odbiegają od tego, czego byśmy sobie, jako rodzice życzyli, że często załamujemy ręce, stając w obliczu tego, co dzieje się z naszym dzieckiem. Jedynym, co nam wtedy przychodzi do głowy jest zwiększenie kontroli rodzicielskiej i turbowychowanie. Jednak oba te rozwiązania na pewno nie przyniosą spodziewanych rezultatów.

Seminarium obejmowało odpowiedzi na pytania:

- Jeśli nie wzmożona kontrola to, co?
- Jak reagować, gdy nastolatek łamie ustalone reguły?
- Ile odpowiedzialności mogą udźwignąć nastolatki?
- Co robić, gdy nastolatek nie radzi sobie w szkole?
- Czy można odbudować nadszarpnięte zaufanie?
- Kiedy miłość rodziców zmienia się w obsługę?

6. Dziecko w szkole

Seminarium obejmowało odpowiedzi na pytania:

- Jak wspierać dziecko w obliczu szkolnej presji?

- Jak raz na zawsze powiedzieć stop kłótniom o zadania domowe?
- Jak oddać dziecku odpowiedzialność za obowiązki szkolne?
- Jak reagować na skargi płynące ze szkoły?
- Jak wspierać wewnętrzną motywację dziecka do nauki?
- Co z zajęciami dodatkowymi?

Spotkania seminaryjne realizowane były raz w tygodniu i cieszyły się dużym zainteresowaniem ze strony mieszkańców, którzy chętnie brali w nich czynny udział. Realizatorem zajęć była Pani Katarzyna Kubiczek, pedagog, socjoterapeutka oraz certyfikowana trenerka Familylab Association, międzynarodowej organizacji założonej przez duńskiego pedagoga i terapeutę Jespera Juula.

W poprzednim roku realizowano także cykl zajęć dla rodziców „Pozytywna Dyscyplina”. Jej korzenie sięgają psychologii indywidualnej austriackiego psychoterapeuty Alfreda Adlera, który jako jeden z pierwszych zainteresował się jednostką w szerszym kontekście społecznym i uważał, że wszyscy ludzie mają jedno podstawowe pragnienie: chcą czuć, że przynależą i że są ważni.

Pozytywna Dyscyplina dostarcza rodzicom gotowych narzędzi i technik do pracy nad sobą i do pracy z dzieckiem. Pozytywna Dyscyplina została stworzona, aby kształcić młodych ludzi do bycia odpowiedzialnymi, pełnymi szacunku i zaradności członkami społeczeństwa.

Metoda ta uczy ważnych umiejętności społecznych i życiowych w zachęcający dla dzieci i dorosłych, pełen szacunku sposób (w tym rodziców, nauczycieli, dostawców opieki nad dziećmi, młodych pracowników, i inne osoby). Jest oparta o najlepiej sprzedającą się i niezwykle popularną od 30 lat i ciągle aktualizowaną książkę „Pozytywna Dyscyplina” autorstwa dr Jane Nelsen i współautorów Lynn Lott, Cheryl Erwin i innych.

Najnowsze badania mówią, że dzieci od chwili narodzin są „zaprogramowane” na szukanie łączności z innymi. Dzieci, które czują więź ze swoją społecznością, rodziną i szkołą wykazują mniej skłonności do nieadekwatnych zachowań i złego zachowania. Aby odnosić sukcesy, będąc członkiem swojej społeczności, dzieci muszą nauczyć się niezbędnych umiejętności społecznych i życiowych.

Pozytywna Dyscyplina pomaga rodzicom:

- zrozumieć swoje dzieci,
- wspierać ich naturalny potencjał,

- wychowywać je na mądrych, pewnych siebie, odpowiedzialnych i wrażliwych dorosłych,
- skutecznie radzić sobie z codziennymi trudnościami, takimi jak ubieranie się, wychodzenie z domu, sprzątanie, mycie zębów i tym podobne.

Pomaga dzieciom poczuć łączność i przynależność, pomaga im poczuć, że są ważne w rodzinie i społeczności. Jest jednocześnie pełna szacunku i wymagająca, miękka i zdecydowana w tym samym czasie, czyli twarda dla problemu i miękka dla osoby. Jest skuteczna długofalowo bierze pod uwagę to, co dziecko myśli, czuje, czego się uczy i jakie podejmuje decyzje o sobie samym i o swoim świecie i jak decyduje się postępować w przyszłości, aby przetrwać i odnosić sukcesy. Uczy ważnych umiejętności społecznych i życiowych, szacunku, dbania o innych, rozwiązywania problemów, współpracy oraz umiejętności wnoszenia wkładu i bycia pożytecznym w domu, przedszkolu, szkole i większej społeczności. Zaprasza dzieci do odkrywania, jak bardzo są zdolne i kompetentne, zachęca je do konstruktywnego używania swojej osobistej siły i autonomii.

Pogram obejmował następujące tematy:

1. Pozytywne podejście. Jak być rodzicem uprzejmym i stanowczym jednocześnie.

- Czym jest Pozytywna Dyscyplina?
- Pozytywna Dyscyplina jako program rozwijania umiejętności społeczno – emocjonalnych u dzieci.
- Asertywność w wychowaniu – jak stawiać granice i je egzekwować.
- Jak dbać o swoje potrzeby?
- 4 style wychowawcze i jakim rodzicem Ty jesteś?
- Jak nasze zachowanie wpływa na zachowanie dzieci i czym jest prywatna logika Adlera.

2. Jak się zachowujesz, kiedy się stresujesz?

- Co to jest mózg gadzi i jak wpływa na nasze zachowanie.
- Jak dbać o siebie by mieć więcej cierpliwości na co dzień.
- Techniki Pozytywnej Dyscypliny – pozytywna przerwa dla dziecka i rodzica.
- Komunikacja empatyczna z dzieckiem.

3. Budowanie osobistej mocy dziecka.

- Pytania pełne ciekawości – jak ich używać?
- Jak zachęcać do współpracy bez rozpieszczania.
- Wszyscy są różni i każdy jest ważny – rzecz o słabych i mocnych stronach.

Warsztaty były przeznaczone dla rodziców dzieci w wieku 2 – 8 lat. Udział w nich wzięło 30 rodziców zamieszkałych na terenie gminy Żmigród. Wydarzenie cieszyło się ogromnym zainteresowaniem i w bieżącym roku planowana jest kontynuacja zajęć.

Gminny Ośrodek Pomocy Społecznej w Żmigrodzie w poprzednim roku realizował II edycję Mikołajkowej Paczki dla Seniora. Paczki były dostarczane do podopiecznych Ośrodka, osób zamieszkałych bez najbliższych, starszych, chorych i samotnych. Była zbierana żywność, która miała długi termin przydatności do spożycia, słodycze, środki ochronne, kosmetyki i środki czystości. Akcja trwała przez miesiąc i cieszyła się dużym zainteresowaniem. Mieszkańcy gminy, którzy zaangażowali się w nią wykazali się ogromnym sercem i wrażliwością. Dzięki zaangażowaniu ludzi dobrej woli, udało się zorganizować około 80 paczek dla żmigrodzkich seniorów, które zostały przekazane najstarszym mieszkańcom gminy w Mikołajki, tj. 06.12.2022r.

Pracownicy Ośrodka w 2022 roku, podobnie jak w poprzednich latach chętnie angażowali się w różnego rodzaju akcje charytatywne, pomocowe itp. W ramach pomagania, oprócz wpłat środków finansowych na specjalnie do tego przygotowane rachunki bankowe, pracownicy uczestniczyli w różnego rodzaju wydarzeniach, challengach itp.

W ubiegłym roku zorganizowano także „Żmigrodzki Festiwal Pozytywnych Relacji” czyli Festiwal. Mając na uwadze fakt, że dobre relacje są jednymi z ważniejszych czynników chroniących przed uzależnieniami, festiwal miał zainicjować cykl wydarzeń służących wzmocnieniu więzi rodzinnych, międzypokoleniowych i koleżeńskich. Pod jednym hasłem „Żmigrodzkiego Festiwalu Pozytywnych Relacji” została zbudowana sieć inicjatyw, które nastawione były na budowanie i wzmocnienie relacji ze sobą, z innymi, w związkach i z dziećmi. W ramach Festiwalu odbyły się między innymi warsztaty międzypokoleniowe, koncerty profilaktyczne dla młodzieży i spektakle teatralne dla dzieci.



7 listopada w ZPK odbył się spektakl teatralny dla dzieci przedszkolnych oraz klas I – II szkół podstawowych z terenu gminy Żmigród. Przedstawienie miało charakter profilaktyczny.

22 listopada w ZPK odbył się koncert profilaktyczny zespołu Poziom 600. Zespół jest od wielu lat muzycznym Ambasadorem, animatorem i kontynuatorem ogólnopolskich kampanii profilaktycznych: „Alkohol kradnie wolność”, „Stop narkomanii”, „Narkotyki – nie wchodzę” czy „Zachowaj trzeźwy umysł”. W wydarzeniu udział wzięli uczniowie klas VIII szkół podstawowych oraz uczniowie Powiatowego Zespołu Szkół im. Jana Pawła II w Żmigrodzie.

21 grudnia uczniowie starszych klas szkół podstawowych oraz uczniowie Powiatowego Zespołu Szkół im. Jana Pawła II w Żmigrodzie uczestniczyli w programie profilaktycznym „Nie zmarnuj swojego życia”.

Ponadto w Przedszkolu Zielona Dolina w Żmigrodzie odbyły się zajęcia dla dzieci oraz osób dorosłych wzmacniające relacje międzypokoleniowe.

Żmigrodzka Rada Seniorów oraz Klub Seniora „Pałacyk” ze Żmigrodu także postanowili włączyć się w Festiwalowe zajęcia. Czytali bajki najmłodszym mieszkańcom gminy oraz zorganizowali pokaz gołębi.



Na terenie gminy Żmigród działa Punkt Konsultacyjny, w którym prowadzone jest poradnictwo (porady prawne, psychologiczne oraz ze specjalistą ds. przeciwdziałania przemocy w rodzinie). W 2022 r. z poradnictwa psychologicznego i prawnego korzystały najczęściej kobiety. Z porad prawnych skorzystało 49 osób, porad psychologicznych 58 osób, a ze wsparcia specjalisty ds. przeciwdziałania przemocy w rodzinie – 26 osób. Wielokrotnie zdarzało się, że jedna osoba korzystała z poradnictwa kilkakrotnie.

Ponadto mieszkańcy gminy Żmigród mają możliwość korzystania ze wsparcia mediatora, terapeuty rodzinnego oraz interwenta kryzysowego. W 2022 roku tylko kilka osób skorzystało z możliwości wsparcia w/w specjalistów. Największym zainteresowaniem cieszyło się wsparcie terapeuty rodzinnego – 7 rodzin (łącznie 52 spotkania), z usług mediatora skorzystało 6 osób (18 spotkań), a interwencję kryzysową prowadzono tylko 3 razy.

W ramach działań wspierania rodziny w wypełnianiu funkcji wychowawczych Ośrodek Pomocy Społecznej współpracuje z innymi podmiotami działającymi na rzecz dziecka i rodziny: w tym z PCPR w Trzebnicy, Środowiskowym Domem Samopomocy „Pałacyk” w Żmigrodzie, Gminną Komisją Rozwiązywania Problemów Alkoholowych w Żmigrodzie, placówkami oświatowymi, ochroną zdrowia, policją, kościołami, Stowarzyszeniem św. Wincentego a ‘Paulo, Zgromadzeniem Sióstr Zakonnych. Pracownicy socjalni GOPS Żmigród uczestniczą w działaniach Zespołu Interdyscyplinarnego ds. Przeciwdziałania Przemocy w Rodzinie i monitorują sytuację rodzin objętych działaniami Zespołu.

24 grudnia 2022 r. GOPS Żmigród, wspólnie ze Środowiskowym Domem Samopomocy w Żmigrodzie, zorganizował czwartą wigilię na żmigrodzkim rynku. Podczas Wielkiej Wigilii wszystkich Żmigrodzian, mieszkańcy mieli możliwość wspólnego spotkania się, złożenia sobie życzeń, skosztowania potraw wigilijnych oraz otrzymania pakietów żywnościowych (paczek), z potrawami wigilijnymi. łącznie wydano 300 szt. paczek wigilijnych. Wszyscy uczestnicy spotkania mieli możliwość integracji z innymi uczestnikami spotkania. Osoby najbardziej potrzebujące mogły w tym szczególnym dniu poczuć się mniej samotne i odrzucone.



Na terenie gminy w 2022 r. nie były prowadzone grupy wsparcia, ani grupy samopomocowe dla rodziców. Pomimo prób zorganizowania w/w wsparcia, mieszkańcy nie byli nim zainteresowani. Nie było chętnych, którzy chcieliby wziąć udział w tego rodzaju grupach.

Rok 2023 i kolejne będą kontynuacją prowadzonych działań w zakresie tworzenia systemu opieki oraz pomocy rodzinie znajdującej się w trudnej sytuacji, która nie wykonuje swoich funkcji rodzicielskich w sposób prawidłowy oraz zapewnienia rodzinie z problemami potrzebnego wsparcia. Zgodnie z art. 179 ust. 1 ustawy o wspieraniu rodziny i systemie pieczy zastępczej przedstawia się następujące potrzeby w powyższym zakresie:

- 1) Kontynuacja zadania związanego z zapewnieniem rodzinom przeżywającym trudności wychowawcze wsparcia i pomocy ze strony asystenta rodziny.
- 2) Podnoszenie kwalifikacji przez pracowników Ośrodka, a także innych specjalistów zajmujących się pracą z rodziną, pracujących w instytucjach i organizacjach funkcjonujących na terenie gminy Żmigród. Zapewnienie pracownikom socjalnym i asystentom rodzin superwizji ich pracy.

- 3) Zapewnienie środków na współfinansowanie pobytu dzieci z terenu naszej gminy w systemie pieczy zastępczej.
- 4) Utrzymanie przez gminę działalności Placówki Wsparcia Dziennego, o której mowa w art. 18 i 24 ustawy o wspieraniu rodziny i systemie pieczy zastępczej.
- 5) Uruchomienie zajęć warsztatowych, form wykładowych oraz publikacja artykułów skierowanych do rodziców, mających na celu wsparcie ich w wypełnianiu funkcji wychowawczych.

We wszystkich obszarach pracy z rodziną ważnym zadaniem jest prowadzenie monitoringu sytuacji dziecka z rodziny zagrożonej kryzysem lub przeżywającej trudności w wypełnianiu funkcji opiekuńczo – wychowawczej, zamieszkałego na terenie gminy. W każdym przypadku rodzina stale objęta jest monitoringiem pracownika socjalnego, a w niektórych rodzinach także asystenta rodziny. Celem działań jest wsparcie rodziny w przezwyciężeniu sytuacji kryzysowej lub trudności w wypełnianiu funkcji opiekuńczo wychowawczej. Na podstawie monitoringu sytuacji dziecka pracownik socjalny ocenia skuteczność podejmowanych działań. Jeżeli życie i zdrowie dzieci nie jest zagrożone pracownik socjalny we współpracy z innymi specjalistami planuje działania wspierające i wzmacniające rodzinę.

Wdrażanie modelowych rozwiązań pracy z rodziną wieloproblemową, w szczególności rozwój pracy socjalno–terapeutycznej i socjalno–wychowawczej z rodzinami, które są zagrożone w pełnieniu swoich funkcji to zadania realizowane zgodnie z ustawą o wspieraniu rodziny i systemie pieczy zastępczej. Pomoc rodzinie borykającej się z trudnościami związanymi z opieką i wychowaniem dzieci oraz skuteczna ochrona dzieci i pomoc dla nich, może być osiągnięta przez współpracę wszystkich osób, instytucji i organizacji pracujących z dziećmi i rodzicami. Ustawa o wspieraniu rodziny i systemie pieczy zastępczej daje też możliwość zastosowania rozwiązań, które mogą przyczynić się do budowania spójnego i skutecznego systemu pomocy dla rodziny, która ma problemy w realizacji funkcji opiekuńczo – wychowawczej.

Gminny Ośrodek Pomocy Społecznej w Żmigrodzie kontynuuje realizację rozwiązań w zakresie wspierania rodziny, kierując się dobrem dziecka, dobrem rodziny jako naturalnego środowiska rozwoju dziecka, przy współdziałaniu instytucji i organizacji, pracujących z dziećmi i rodzicami.

Wskazane jest w latach następnych podejmowanie przez gminę następujących działań:

- utrzymanie i rozwój gminnego systemu opieki nad dzieckiem,
- zapewnienie rodzinom przeżywającym trudności wsparcia i pomocy specjalistycznej,

- praca z rodzinami przeżywającymi trudności w celu poprawy ich kompetencji wychowawczych aby ograniczyć liczbę dzieci umieszczanych w pieczy zastępczej,
- zabezpieczenie środków finansowych na pokrycie części kosztów związanych z pobytem dzieci w pieczy zastępczej,
- prowadzenie poradnictwa dla rodzin w kryzysie i tworzenie systemu szybkiej interwencji,
- zabezpieczenie finansowe pracy asystentów rodziny oraz kosztów szkoleń asystentów,
- podejmowanie działań profilaktycznych zapobiegających niekorzystnym zjawiskom społecznym (profilaktyka),
- tworzenie dla dzieci sprzyjających warunków do rozwijania zainteresowań.

Biorąc pod uwagę powyższe zadania jak również jak najlepsze, nakierowanie na poprawę sytuacji dzieci, wykorzystanie przez rodziny świadczeń pieniężnych konieczne jest zapewnienie poradnictwa specjalistycznego, pomocy prawnej, usług asystenta rodziny, dostępu do rehabilitacji społecznej i zawodowej. Konieczne jest zapewnienie środków finansowych na zatrudnienie asystentów rodziny, rozwój Placówki Wsparcia Dziennego oraz poradnictwa psychologicznego, prawnego itd.

III. Program „Asystent osobisty osoby niepełnosprawnej”

Program „Asystent osobisty osoby niepełnosprawnej” – edycja 2022, miał na celu zapewnienie dostępności do usługi asystenta tj. wsparcia w wykonywaniu codziennych czynności oraz funkcjonowaniu w życiu społecznym osób niepełnosprawnych. Program był realizowany przy współpracy Gminnego Ośrodka Pomocy Społecznej oraz Stowarzyszenia na Rzecz Integracji Społecznej im. Św. Jadwigi Śląskiej.

Program był elementem polityki społecznej państwa w zakresie:

- a) poprawy jakości życia osób niepełnosprawnych, w szczególności poprzez umożliwienie im jak najbardziej niezależnego życia;
- b) zapewnienia osobom niepełnosprawnym wsparcia oraz pomocy adekwatnej do potrzeb;
- c) umożliwienia zaangażowania osób niepełnosprawnych w wydarzenia społeczne, kulturalne, rozrywkowe lub sportowe itp.

Głównym celem Programu było wprowadzenie usługi asystenta jako formy ogólnodostępnego wsparcia dla osób niepełnosprawnych posiadających orzeczenie o znacznym lub umiarkowanym stopniu niepełnosprawności wydane na podstawie ustawy z dnia 27 sierpnia 1997 r. o rehabilitacji zawodowej i społecznej oraz zatrudnianiu osób niepełnosprawnych albo orzeczenie równoważne do wyżej wymienionego.

Dodatkowym założeniem było to, aby minimum 70% uczestników Programu stanowiły osoby wymagające wysokiego poziomu wsparcia (tj. osoby ze znacznym stopniem niepełnosprawności), w tym osoby z niepełnosprawnościami sprzężonymi i trudnościami związanymi z mobilnością i komunikacją.

Program miał także zapewniać:

1. możliwość skorzystania przez osoby niepełnosprawne z pomocy asystenta przy wykonywaniu codziennych czynności i funkcjonowaniu w życiu społecznym;
2. ograniczenie skutków niepełnosprawności oraz stymulowanie osoby niepełnosprawnej do podejmowania aktywności i umożliwienie realizowania prawa do niezależnego życia;

3. przeciwdziałanie dyskryminacji ze względu na niepełnosprawność oraz wykluczeniu społecznemu osób niepełnosprawnych, umożliwienie osobom niepełnosprawnym uczestnictwa w życiu lokalnej społeczności np. poprzez udział w wydarzeniach społecznych, kulturalnych, rozrywkowych czy też sportowych.

Efektem realizacji Programu na terenie gminy była bezpośrednia pomoc 15 osobom z niepełnosprawnościami, które wymagały pomocy asystenta. Z usług asystencji skorzystało 12 dorosłych osób ze znacznym stopniem niepełnosprawności oraz 3 osoby legitymujące się umiarkowanym stopniem niepełnosprawności. Łącznie zrealizowana 10.080 godzin usługi.

Usługi asystenta w szczególności polegały na pomocy asystenta w:

- wykonywaniu czynności dnia codziennego dla uczestnika Programu;
- wyjściu lub powrocie z uczestnikiem Programu w wybrane przez uczestnika miejsca;
- załatwianiu spraw urzędowych;
- korzystaniu z dóbr kultury (np. muzeum, teatr, kino, galerie sztuki, wystawy);

Rezultatem realizacji celu jest ilość osób biorących udział w zadaniu, które zostało zrealizowane w 100%.

Piętnaście osób z niepełnosprawnościami miało możliwość uczestniczenia w życiu społecznym i kulturalnym. Mogły nawiązywać kontakty interpersonalne oraz integrować się z lokalną społecznością. Ponadto nabyły nowe umiejętności. W ten sposób została osiągnięta zmiana społeczna tej grupy osób.

Źródłem finansowania Programu były środki zewnętrzne, pozyskane z Solidarnościowego Funduszu Wsparcia Osób Niepełnosprawnych w kwocie 411.264,00 zł. Wydatki na realizację Programu w 2022 roku wyniosły 411.264,00 zł. Zadanie zostało zrealizowane w 100%.

IV. Gminny Program Przeciwdziałania Przemocy w Rodzinie oraz ochrony Ofiar Przemocy w Rodzinie

Gminny Program Przeciwdziałania Przemocy w Rodzinie oraz Ochrony Ofiar Przemocy w Rodzinie w Gminie Żmigród na lata 2019 – 2024 został przyjęty Uchwałą Nr 0007.V.34.2019 Rady Miejskiej w Żmigrodzie z dnia 28 lutego 2019 r. Opracowanie i realizacja Gminnego Programu ma na celu stworzenie wsparcia i pomocy zmierzającej do zwiększenia dostępności i skuteczności zorganizowanych form pomocy dla osób uwikłanych w przemoc.

Do głównych celów programu należą:

- zmniejszenie skali zjawiska przemocy w rodzinie na terenie gminy Żmigród;
- zwiększenie skuteczności ochrony osób doświadczających przemocy w rodzinie i zwiększenie dostępności pomocy;
- zwiększenie skuteczności działań interwencyjnych i korekcyjnych wobec osób stosujących przemoc.

W związku z powyższym głównymi adresatami o Programu są:

- osoby doświadczające przemocy;
- osoby stosujące przemoc;
- rodziny i osoby dotknięte zjawiskiem przemocy;
- przedstawiciele instytucji i służb pracujący z osobami i rodzinami dotkniętymi przemocą;
- społeczność lokalna.

Działania dotyczące przeciwdziałania przemocy są skuteczne, jeżeli zaangażowane są w nie różne służby, a praca prowadzona jest w formie interdyscyplinarnej. Na terenie gminy w pomoc osobom uwikłanym w przemoc zaangażowane są: Policja, Gminny Ośrodek Pomocy Społecznej, Gminna Komisja Rozwiązywania Problemów Alkoholowych, służba zdrowia, pedagodzy szkolni, itd. Interdyscyplinarna formuła pracy pomaga skutecznie przeciwdziałać krzywdzeniu innych.

Realizatorem Programu na terenie Gminy Żmigród jest Zespół Interdyscyplinarny ds. Przeciwdziałania Przemocy w Rodzinie w skład, którego wchodzi przedstawiciele:

- Gminnego Ośrodka Pomocy Społecznej w Żmigrodzie;
- Komisariatu Policji w Żmigrodzie;
- Gminnej Komisji Rozwiązywania Problemów Alkoholowych w Żmigrodzie;
- Szkoły Podstawowej im. Janusza Korczaka w Barkowie;
- Szkoły Podstawowej im. Polskich Olimpijczyków w Korzeńsku;
- Szkoły Podstawowej im. ks. Jana Twardowskiego w Powidzku;
- Szkoły Podstawowej w Radziądzu;
- Szkoły Podstawowej im. Bolesława Chrobrego w Żmigrodzie;
- Publicznego Przedszkola „Zielona Dolina” w Żmigrodzie;
- Zespołu Szkół Specjalnych w Żmigrodzie;
- Środowiskowego Domu Samopomocy w Żmigrodzie;
- Publicznego Zespołu Zakładów Lecznictwa Ambulatoryjnego w Żmigrodzie;
- Stowarzyszenia Miłosierdzia im. Św. Wincentego a’Paulo

Dobrym przykładem takiej interdyscyplinarnej formuły jest praca zgodna z procedurą „Niebieskiej Karty”, rejestrująca przypadki przemocy w rodzinie. Współpraca pomiędzy instytucjami polega na analizowaniu sytuacji rodzin i planowaniu pomocy, kierowaniu osób nadużywających alkoholu i stosujących przemoc do Gminnej Komisji Rozwiązywania Problemów Alkoholowych oraz do innych instytucji, udzielaniu pomocy psychospołecznej i prawnej osobom doświadczającym przemocy w rodzinie, wymianie informacji pomiędzy instytucjami.

W 2022 roku wdrożono 52 procedury „Niebieskie Karty” na terenie gminy Żmigród, w tym:

- przez Policję – 41,
- przez Gminny Ośrodek Pomocy Społecznej – 2,
- przez Gminą Komisję Rozwiązywania Problemów Alkoholowych – 3,

- przez jednostki oświatowe – 5
- przez ochronę zdrowia (szpital) – 1

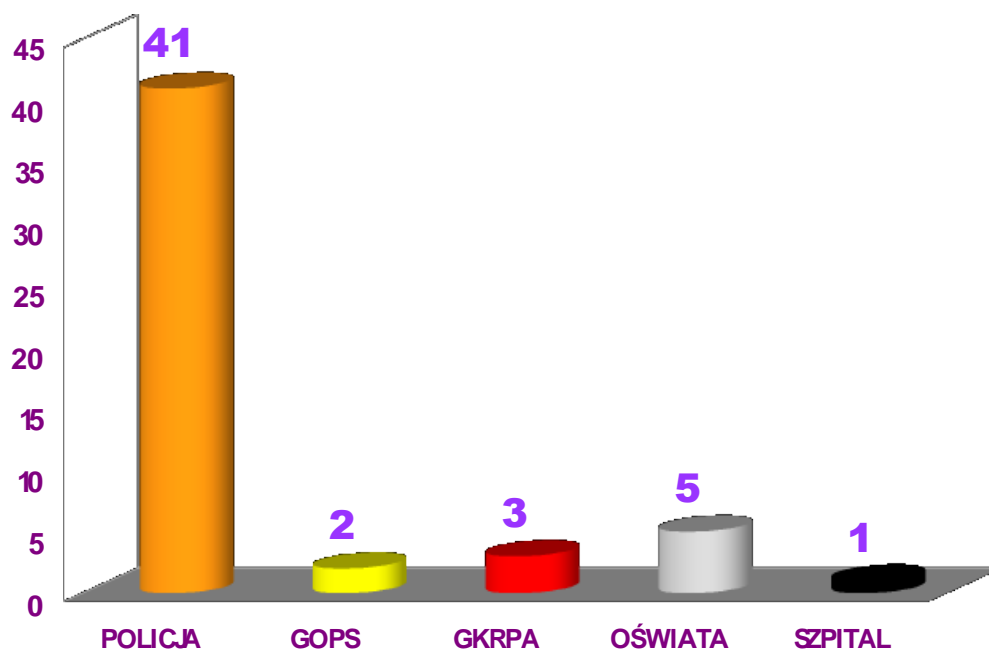

Wykres 1. Niebieskie Karty wdrożone w 2022 r. (oprac. GOPS)

Ponadto Zespół Interdyscyplinarny i Grupy Robocze zajmowały się rodzinami, w których procedury NK zostały wdrożone w latach ubiegłych. Łącznie w 2022 roku wsparciem w ramach procedury Niebieskiej Karty objęto 72 rodziny.

Osoby podejrzewane o stosowanie przemocy w rodzinie to najczęściej mężczyźni. Na terenie gminy Żmigród w 2022 roku odnotowano 47 przypadków gdzie to mężczyzna był osobą stosującą przemoc. 34 z nich borykało się z problemem nadużywania alkoholu. Wśród osób stosujących

przemoc w rodzinie w 2022 roku odnotowano również 5 kobiet, które najczęściej dopuszczały się zaniedbania swoich dzieci. Odnotowano także 10 osób małoletnich, które doświadczały zaniedbania w związku z niewykonywaniem właściwie władzy rodzicielskiej przez swoje matki.

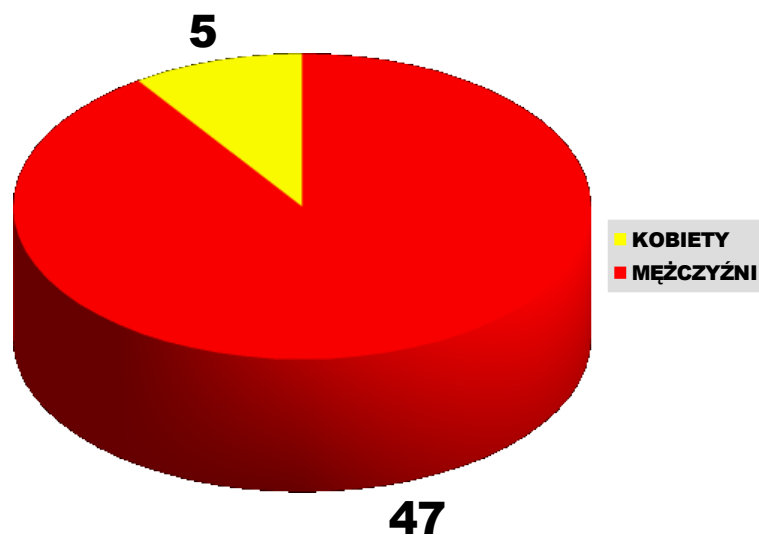

Wykres 2. Sprawcy przemocy w gminie Żmigród w 2022 r. (oprac. GOPS)

Najczęściej stosowaną formą przemocy na terenie gminy Żmigród była przemoc psychiczna. Odnotowano aż 54 przypadki stosowania przemocy psychicznej. Równie często stosowaną formą przemocy była przemoc fizyczna, której odnotowano 43 przypadki. Na terenie gminy stwierdzono także 10 osób małoletnich, które były zaniedbywane.

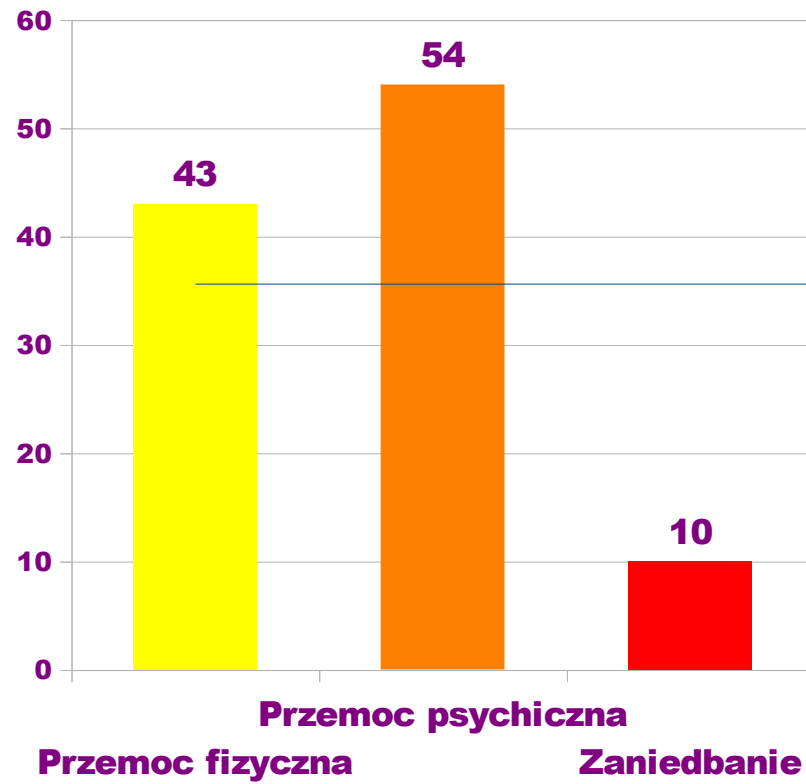

Wykres 3. Rodzaje stosowanej przemocy w gminie Żmigród w 2022 r. (oprac. GOPS)

Przedstawiciele grup roboczych w ubiegłym roku spotkali się 153 razy. Koordynatorem działań Zespołu był przewodniczący, który na bieżąco monitoruje rodziny, jest w stałym kontakcie z dzielnicowymi, pracownikami socjalnymi i kuratorami rodzin (jeżeli takowych rodzina ma) oraz pedagogami szkolnymi (gdy w danej rodzinie są dzieci).

Dzięki systematycznej pracy z rodzinami w 2022 roku w związku z ustaniem przemocy i uzasadnionym przypuszczeniem o zaprzestaniu dalszego jej stosowania oraz po zrealizowaniu indywidualnego planu pomocy zakończono procedurę „Niebieskiej Karty” w 49 rodzinach. Dowodem na skuteczność i efektywność działań Zespołu Interdyscyplinarnego może być fakt, że większość procedur trwa do roku czasu.

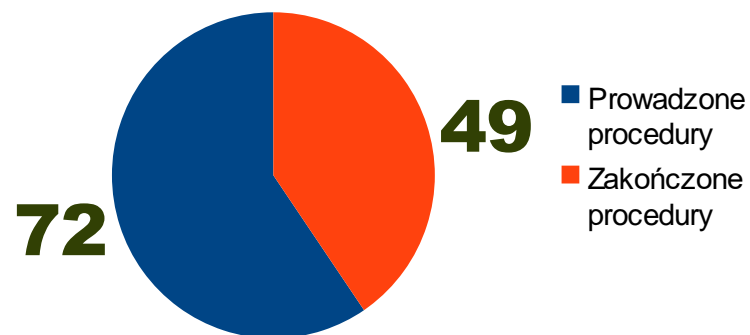

Wykres 4. Ilość zakończonych procedur NK w stosunku do prowadzonych procedur w 2022 r. (oprac. GOPS)

Na 153 spotkania grup roboczych zorganizowanych na rzecz osób podejrzanych o stosowanie przemocy, w 75% przypadkach udało się przeprowadzić grupę roboczą z udziałem domniemanego sprawcy przemocy. Tu powodem niestawiennictwa była najczęściej niechęć do podejmowania współpracy, lęk przed ewentualnymi konsekwencjami, brak świadomości problemu lub traktowanie zjawiska przemocy jako normy, do której mają prawo.

W dalszym ciągu monitorowane są działania, które w ubiegłych latach przynosiły oczekiwane efekty w postaci:

<p>***</p> <p>Zwiększenia dostępności profesjonalnej pomocy dla osób doznających przemocy.</p> <p>***</p>	<p>***</p> <p>Zwiększenia wiedzy w zakresie przemocy w rodzinie, kadry zajmującej się przeciwdziałaniem przemocy rodzinom i pomocą dla osób dotkniętych tym problemem.</p> <p>***</p>
--	--

Osoby doznające przemocy w rodzinie miały możliwość kontaktu z psychologiem, prawnikiem, specjalistą ds. przeciwdziałania przemocy w rodzinie. Udzielano im również profesjonalnego poradnictwa socjalnego, zawodowego, rodzinnego oraz medycznego.

Mając na uwadze fakt, że dobre relacje są jednymi z ważniejszych czynników chroniących przed przemocą, w ubiegłym roku zainicjowano cykl wydarzeń służących wzmocnieniu więzi rodzinnych, międzypokoleniowych i koleżeńskich. Pod jednym hasłem „Żmigrodzkiego Festiwalu Pozytywnych Relacji” zbudowano sieć inicjatyw, które nastawione były na budowanie i wzmocnienie relacji ze sobą, z innymi, w związkach i z dziećmi.

Członkowie Zespołu Interdyscyplinarnego głęboko wierzą, że dobre relacje mają wartość ochronną dlatego też upowszechniano wiedzę o komunikacji, wzmocnieniu więzi, wzajemnym wspieraniu się.





W 2022 roku podejmowane były liczne działania profilaktyczno - edukacyjne oraz szkoleniowe, które były skierowane bezpośrednio zarówno do mieszkańców jak i specjalistów udzielających pomocy i wsparcia. Wszystkie instytucje, które były zaangażowane w pomoc osobom krzywdzonym starały się maksymalnie pomóc rodzinom w ich trudnych sytuacjach życiowych.

Dzięki współpracy wszystkich instytucji zadania w zakresie przeciwdziałania przemocy w rodzinie na terenie Gminy Żmigród zostały zrealizowane na wszystkich niezbędnych poziomach. Wszystkie podejmowane kierunki działań były zgodne z obowiązującymi przepisami i standardami.

V. Lokalny Program Opieki Wytchnieniowej

Lokalny Program Opieki Wytchnieniowej na lata 2021 – 2023, został przyjęty Uchwałą Nr 0007.XXVIII.377.2021 Rady Miejskiej w Żmigrodzie z dnia 27 września 2021 r. i powstał w ramach projektu „Model tworzenia lokalnych programów opieki wytchnieniowej” realizowanego przez Fundację „Imago”.

Gminny Ośrodek Pomocy Społecznej w Żmigrodzie w 2022 r. realizował Program "Opieka wytchnieniowa" - edycja 2022 ze środków Solidarnościowego Funduszu Wsparcia Osób Niepełnosprawnych. Na w/w cel pozyskano 97.920,00 zł ze SFWON, a wydatkowano 93.354,89 zł. Wydatkowanie środków na poziomie 95,34% związane jest z tym, iż w grudniu 2022 r. zmarł jeden z beneficjentów zadania i nie szukano już kolejnej osoby w jego miejsce.

W ramach realizacji zadań świadczone były usługi wytchnieniowej w ramach pobytu dziennego, skierowanego do członków rodzin lub opiekunów sprawujących bezpośrednią opiekę nad osobami ze znacznym stopniem niepełnosprawności oraz osób legitymujących się orzeczeniem o znacznym stopniu niepełnosprawności, niekorzystających z innych form usług.

Realizowane zadania z zakresu opieki wytchnieniowej na terenie Gminy Żmigród spełniały wszystkie oczekiwania opiekunów osób zależnych. Mocną stroną Programu jest kompleksowość działań, mających na celu zapewnienie:

- osobie zależnej fachowej opieki,
- opiekunom osób zależnych wytchnienia.

W 2022 roku, w ramach realizacji zadania, przeprowadzono usługę wytchnieniową, w postaci pobytu dziennego, dla 10 opiekunów osób zależnych z orzeczeniem o znacznym stopniu niepełnosprawności. Działania realizowane były w formie usługi w miejscu zamieszkania osoby z niepełnosprawnością.

Podczas kompleksowych form wsparcia, opiekunowie, oprócz konkretnej wiedzy, zyskali motywację i siłę do sprawowania opieki nad osobą zależną, a przy tym nabyli umiejętności zatroszczenia się o swoje potrzeby i nauczyli się szukać i doświadczać wytchnienia. Opiekunów łączy

z osobami zależnymi bardzo silna więź emocjonalna oraz poczucie obowiązku, by opiekować się nimi do końca życia. Swoje życie organizują wokół osoby bliskiej, zapominając o własnych potrzebach i planach życiowych.

W pierwszym etapie udziału w Programie, trudnością dla opiekunów było podjęcie decyzji o wyjściu z domu, aby szukać wsparcia dla siebie. Decyzja ta wiązała się z przełamaniem dotychczasowych schematów, jak również z powierzeniem opieki innej osobie, co często dla opiekunów nie było łatwe. Na początku trudno było opiekunom otworzyć się przed grupą i podzielić się swoimi problemami, których często nie potrafili nazwać. Podczas spotkań uświadomili sobie, że wszyscy doświadczają podobnych uczuć, emocji i nie wierzyli, że mogą sobie pozwolić na doświadczenie ulgi i wytchnienia.

Pośrednio to również osoby zależne zyskały na poprawie jakości opieki, bowiem opiekunowie poprawili swoje samopoczucie i stan zdrowia. Osoby z niepełnosprawnością otrzymały ponadto szansę podtrzymania nabytych umiejętności.

Korzyści dla opiekunów związane z wprowadzeniem usługi wytchnieniowej to ponadto:

- uwalnianie czasu i nauczenie jak z niego korzystać,
- spokój psychiczny, świadomość, że osoba zależna znajduje się pod opieką,
- ciekawe i aktywne spędzanie czasu poza domem,
- integracja i zacieśnienie więzów między członkami Programu.

W realiach gminy Żmigród kluczowe znaczenie ma maksymalnie efektywne wykorzystanie istniejącego potencjału oraz koordynacja działań pomiędzy wszystkimi podmiotami realizującymi lub mogącymi realizować usługi na rzecz osób zależnych i ich opiekunów.

VI. Program „Korpus Wsparcia Seniorów”

Pogram „Korpus Wsparcia Seniorów” był realizowany na terenie gminy Żmigród w okresie od 28 kwietnia do 31 grudnia 2022 r. i stanowił odpowiedź na wyzwania, jakie stawiają przed nami zachodzące procesy demograficzne. Ponadto był elementem polityki społecznej państwa w zakresie wsparcia działań na rzecz seniorów niesamodzielnych ze względu na wiek oraz stan zdrowia.

Celami Programu było zapewnienie usługi wsparcia na rzecz seniorów w wieku 65 lat i więcej przez świadczenie usług wynikających z rozeznaczonych potrzeb na terenie gminy oraz poprawa poczucia bezpieczeństwa i możliwości samodzielnego funkcjonowania w miejscu zamieszkania osób starszych przez dostęp do tzw. „opieki na odległość”.

Pierwszym etapem realizacji Programu „Korpus Wsparcia Seniorów” było przygotowanie pisemnej procedury udzielania wsparcia, w której wyznaczono cel Programu, adresatów, do których jest on skierowany oraz zakres podmiotowy i przedmiotowy.

Na terenie gminy Żmigród w 2022 roku realizowano Pogram w podziale na Moduł I i Moduł II.

W ramach Modułu I pracownicy GOPS Żmigród kontaktowali się telefonicznie z seniorami, weryfikowali ich zgłoszenia i ustalali formę wsparcia. Następnie pracownik Gminnego Ośrodka Pomocy Społecznej w Żmigrodzie organizował i realizował zapotrzebowanie zgłoszone przez Seniora. Nie znaleziono wolontariuszy, którzy chcieliby podjąć się zadań Programu. Starano się reagować niezwłocznie na każde zgłoszenie seniora. Zgłoszenia było realizowane w ciągu maksymalnie 10 godzin.

Pracownicy realizowali dla seniorów:

- a) zakup i dostarczenie artykułów podstawowej potrzeby w tym artykułów spożywczych, środków higieny osobistej, środków czystości itp.;
- b) zakup i dostarczenie leków;
- c) umawianie wizyt i rejestrację do lekarzy;
- d) pomoc w zorganizowaniu transportu na szczepienia;
- e) pomoc w sprawach związanych z utrzymaniem porządku w domu;
- f) pomoc w ustaleniu konsultacji i wsparcia psychologicznego i terapeutycznego;
- g) wsparcie seniorów objętych Programem w formie okolicznościowych (świętecznych) paczek z artykułami żywnościowymi;
- h) pomoc w załatwieniu podstawowych spraw urzędowych;
- i) pomoc w innych sprawach, które dla seniorów były ważne, a trudne do samodzielnego wykonania.

Rzeczywista liczba zarejestrowanych zgłoszeń osób w wieku 65 lat i więcej wynosiła 161 i były to zgłoszenia osób, skierowane bezpośrednio do Gminnego Ośrodka Pomocy Społecznej w Żmigrodzie (zarejestrowane poza infolinią). Wszystkie te osoby uzyskały wsparcie, zgodnie z własnymi oczekiwaniami.

Na realizację Modułu I Programu pozyskano dofinansowanie w kwocie 97.179,33 zł (słownie: dziewięćdziesiąt siedem tysięcy sto siedemdziesiąt dziewięć 33/100 zł), a wydatkowano ją na:

- a) dodatki dla 16 pracowników GOPS – 67.114,10 zł;
- b) pozostałe wydatki, w tym paczki świąteczne z artykułami żywnościowymi – 29.244,66 zł.

W 2022 roku gmina realizowała także Moduł II Programu, którego celem była poprawa bezpieczeństwa oraz możliwości samodzielnego funkcjonowania w miejscu zamieszkania osób starszych przez zwiększenie dostępu do tzw. „opieki na odległość”. „Opieka na odległość” jest nowoczesną formą sprawowania opieki nad osobami starszymi, chorymi, po przebytych zabiegach medycznych, z niepełnosprawnościami, które czasowo lub na stałe wymagają wsparcia w codziennym funkcjonowaniu. Było to idealne rozwiązanie, szczególnie dla osób samotnych, zarówno tych, które nie potrzebują usług całodobowych i nie korzystają na co dzień z usług opiekuńczych czy specjalistycznych usług opiekuńczych, jak i tych objętych wsparciem w postaci usług opiekuńczych lub specjalistycznych usług opiekuńczych, u których nieprzewidywalność zmiany stanu zdrowia uzasadnia stałe monitorowanie w celu jak najszybszej reakcji, powiadomienia właściwych służb i udzielenia możliwie najszybciej pomocy, w tym pomocy medycznej, w ramach świadczeń opieki zdrowotnej finansowanej ze środków publicznych.

Liczba osób korzystających z „opieki na odległość” w 2022r. wyniosła 65 osób. Wykonawcą tej usługi była firma SiDLY sp. z o. o., polski producent opasek telemedycznych i dostawca usług teleopieki. W ramach współpracy zakupiono 65 opasek bezpieczeństwa oraz wykupiono 520 abonamentów (usług obsługi systemu polegającego na sprawowaniu całodobowej opieki na odległość nad seniorami przez centrum monitoringu). Rzeczywista liczba zgłoszeń do dyspozytora Telecentrum wynosiła 73, z tego 72 zgłoszenia zakończyły się udzieleniem wsparcia przez telefon, a jedno zgłoszenie wymagało interwencji służb ratunkowych. Mężczyzna, który poprosił o wsparcie został przewieziony do szpitala, gdzie otrzymał właściwą pomoc.

Na realizację Modułu II Programu pozyskano dofinansowanie w kwocie 45.350,35 zł, a wydatkowano ją na:

- a) zakup opasek bezpieczeństwa do świadczenia „opieki na odległość” – 35.100,00 zł;

- b) zakup usługi obsługi systemu polegającego na sprawowaniu całodobowej opieki na odległość nad seniorami przez centrum monitoringu (abonamenty) – 10.140,00 zł.

Realizacja Programu w ogromnym stopniu przyczyniła się do pomocy gminie w zapewnieniu usług wsparcia wynikających z rozeznaczonych potrzeb na rzecz seniorów. Wśród wszystkich osób korzystających z Programu nastąpiła znaczna poprawa bezpieczeństwa oraz możliwość samodzielnego funkcjonowania w miejscu zamieszkania poprzez dostęp do „opieki na odległość”. Pojawiające się wciąż nowe technologie, w tym m. in. dostęp do nowych narzędzi wspomagających opiekę nad seniorami okazał się dobrym rozwiązaniem dla osób w wieku 65 lat i więcej zamieszkałych na terenie gminy Żmigród. Obecne rozwiązania dały możliwość m.in. monitorowania samopoczucia osób starszych przez ich bliskich, nawet jeśli przebywają oni w odległym miejscu. Rozwiązania te pozwoliły osobom starszym czuć się bezpieczniej oraz być bardziej samodzielnymi, a w razie potrzeby szybko powiadomić bliską osobę czy też służby ratunkowe o kryzysowej sytuacji, w jakiej się znaleźli.

Na terenie gminy nawiązano współpracę ze wszystkimi sołtysami (30 sołectw) oraz radnymi Rady Miejskiej celem wymiany informacji, na temat osób starszych, samotnych, niepełnosprawnych, które mogłyby skorzystać z pomocy w ramach realizacji Programu. Na ogólnodostępnych tablicach informacyjnych, znajdujących się we wszystkich miejscowościach gminy umieszczono informację na temat możliwości skorzystania z pomocy. Ponadto na profilu społecznościowym FB zamieszczono także informację o wsparciu dla osób w wieku senioralnym. W bieżącym roku gmina planuje kontynuować realizację Programu.

VII. Gminny Program Profilaktyki Rozwiązywania Problemów Alkoholowych i Przeciwdziałania Narkomani

Gminny Program Profilaktyki Rozwiązywania Problemów Alkoholowych i Przeciwdziałania Narkomani w roku 2022 został wprowadzony Uchwałą Nr 0007.XXXV.441.2022 Rady Miejskiej w Żmigrodzie z dnia 31 marca 2022 r.

Program ten został opracowany w oparciu o przepisy wynikające z:

- ustawy z dnia 26 października 1982 r. o wychowaniu trzeźwości i przeciwdziałaniu alkoholizmowi (tekst jednolity Dz. U. z 2023 r. poz. 165 ze zmianami)
- ustawy z dnia 29 lipca 2005 r. o przeciwdziałaniu narkomanii (tekst jednolity Dz. U. z 2023 r. poz. 172).

Gminny Program Profilaktyki Rozwiązywania Problemów Alkoholowych i Przeciwdziałania Narkomanii na 2022 r. został opracowany w oparciu o przeprowadzoną w 2020 roku przez firmę TUAN diagnozę problemów alkoholowych i narkotycznych na terenie Gminy Żmigród.

Uchwała Nr 0007.XXXV.441.2022 Rady Miejskiej w Żmigrodzie przed wszystkimi podmiotami realizującymi program postawiła następujące cele operacyjne:

- zwiększenie dostępności do kompleksowej pomocy dla osób uzależnionych i ich rodzin.
- podniesienie poziomu wiedzy i świadomości mieszkańców Gminy Żmigród na temat zjawiska uzależnień.
- zwiększenie kompetencji pracowników służb realizujących zadania na rzecz przeciwdziałania uzależnieniom.
- prowadzenie działań z zakresu profilaktyki uniwersalnej dla mieszkańców Gminy Żmigród.
- zmniejszenie skali zjawiska przemocy w rodzinie dotkniętej problemem alkoholowym oraz udzielanie wsparcia dla osób uwikłanych w przemoc w rodzinie.

W tej samej uchwale określono również zadania, które należy podjąć w celu realizacji w/w celów. Do zadań tych należą:

- prowadzenie Punktu Konsultacyjnego;
- konsultacje indywidualne z terapeutą dla osób uzależnionych;
- konsultacje indywidualne z terapeutą dla osób współuzależnionych;

- prowadzenie Placówki Wsparcia Dziennego;
- działalność Gminnej Komisji Rozwiązywania Problemów Alkoholowych;
- prowadzenie w placówkach oświatowych działalności edukacyjnej na temat zjawiska uzależnień;
- organizowanie kampanii informacyjnych na temat uzależnień;
- zakup materiałów edukacyjnych i informacyjnych dot. problemu uzależnień;
- inne działania nie ujęte w Programie, a niezbędne i mające na celu podniesienie poziomu wiedzy i świadomości mieszkańców;
- inne działania nie ujęte w Programie, a niezbędne i mające na celu pomoc osobom uzależnionym i ich rodzinom;
- organizacja szkoleń dot. Wiedzy i umiejętności w zakresie problemów uzależnień;
- inne działania nie ujęte w Programie, a niezbędne i mające na celu zwiększenie kompetencji pracowników służb realizujących zadania na rzecz przeciwdziałania uzależnieniom;
- organizowanie wycieczki letniego dla dzieci z terenu gminy;
- organizowanie działań profilaktycznych z zakresu profilaktyki uniwersalnej uzależnień behawioralnych, uzależnienia od alkoholu i innych substancji psychoaktywnych;
- inne działania nie ujęte w Programie, a niezbędne i mające na celu prowadzenie działań z zakresu profilaktyki uniwersalnej dla mieszkańców gminy;
- udzielanie pomocy psychospołecznej i prawnej osobom dotkniętym przemocą w rodzinie alkoholowej;
- organizowanie szkoleń mających na celu podniesienie kompetencji służb w zakresie przeciwdziałania przemocy w rodzinie;
- inne działania nie ujęte w Programie, a niezbędne i mające na celu zmniejszenie skali zjawiska przemocy w rodzinie alkoholowej.

Oprócz działań wymienionych w Uchwale Rady Miejskiej w ramach kontynuacji Gminna Komisja Rozwiązywania Problemów Alkoholowych postanowiła również realizować cele szczegółowe tj.:

- wspieranie grupy wsparcia dla osób uzależnionych od alkoholu;
- wspieranie grupy wsparcia dla osób współuzależnionych;
- wspieranie konsultacji indywidualnych z terapeutą uzależnień;

- zajęcia z psychologiem – rozwiązywanie problemów osobistych, życiowych rodzinnych;
- konsultacje prawne;
- działalność Punktu Konsultacyjno – Informacyjnego działającego w ramach GKRPA ukierunkowanego na udzielenie informacji o możliwości podejmowania profilaktycznej terapii, motywowanie i kierowanie na leczenie;
- udzielanie wsparcia i pomocy psychospołecznej, socjalnej, psychologicznej, motywowanie do terapii;
- podejmowanie czynności zmierzających do orzeczenia o zastosowanie wobec osoby uzależnionej od alkoholu poddania się leczeniu odwykowemu;
- działalność Placówki Wsparcia Dziennego w Żmigrodzie wraz z filiami w Borzęcinie, Barkowie i Łapczycach, a w ramach ich działalności prowadzenie terapii indywidualnej i grupowej, pomoc w kryzysach szkolnych, rodzinnych i osobistych, zajęcia plastyczne, pomoc w nauce, rozwój zainteresowań, organizacja zabaw, zajęć sportowych, organizacja wypoczynku letniego i zimowego z programem profilaktycznym;
- wspieranie jednostek i organizacji pozarządowych wykonujących zadania z zakresu ochrony i promocji zdrowia.

7.1. Profilaktyka rozwiązywania problemów alkoholowych

W ramach realizacji zadań z zakresu profilaktyki rozwiązywania problemów alkoholowych, czyli zwiększenia dostępności pomocy terapeutycznej i rehabilitacyjnej dla osób uzależnionych od alkoholu, prowadzona była grupa wsparcia dla osób uzależnionych od alkoholu oraz konsultacje indywidualne z terapeutą uzależnień. Konsultacje te dotyczyły sytuacji kryzysowych, porad i nawiązywania kontaktu z osobami, które zgłaszały się po raz pierwszy oraz poradnictwa dla rodzin osób uzależnionych. Konsultacje, pomimo stanu epidemii, cieszyły się dużym zainteresowaniem ze strony osób uzależnionych i ich rodzin, co wskazuje jednoznacznie na duże zainteresowanie terapią wśród osób nadużywających alkoholu. Według terapeuty do widocznych efektów działania terapii należy zaliczyć:

- utrzymanie trwałej abstynencji przez większość uczestników zajęć;
- poradzenie sobie z sytuacjami trudnymi bez użycia alkoholu (kryzysy życiowe, nawroty choroby);
- inicjowanie przez uczestników nowych działań promujących zdrowie i życie w trzeźwości;

- tworzenie środowiska trzeźwościowego służącego stałemu wsparciu osób trzeźwiejących poza formalną grupą;
- modelowanie trzeźwego stylu życia w środowisku rodzinnym i zawodowym.

Realizując ten sam punkt z zakresu profilaktyki alkoholowej prowadzono zajęcia terapeutyczno – korekcyjnych dla ofiar przemocy w rodzinie alkoholowej oraz zajęcia dla osób współuzależnionych. Spotkania te prowadziła Specjalistka Terapii Uzależnień. W zajęciach brały udział osoby kierowane przez Gminną Komisję Rozwiązywania Problemów Alkoholowych, osoby kierowane przez Gminny Ośrodek Pomocy Społecznej oraz osoby, które podjęły terapię z własnej inicjatywy.

W programie realizowanym przez terapeutkę można było element edukacyjny i pracę terapeutyczną. W zakresie pracy edukacyjnej terapeuta położył nacisk na pokazanie uczestniczącym w zajęciach informacji o mechanizmach uzależnienia i współuzależnienia, postaw i zachowania się w sytuacjach uzależnienia i współuzależnienia. Omówiono proces zmian u osób współuzależnionych, rolę dzieci w rodzinach dysfunkcyjnych, przemoc w rodzinach alkoholowych oraz uwalnianie od pułapki współuzależnienia. Uczestniczki zajęć pracowały nad umiejętnościami komunikacyjnymi, dalszym pogłębieniem wiedzy i umiejętności w dbaniu o siebie, postrzegania, że są ważne, a nie tylko ważni są ich partnerzy.

W ramach pracy terapeutycznej terapeutka położyła nacisk na:

- zmniejszenie bezradności w konfrontacji z problemami życia;
- zmniejszenie bezradności w konfrontacji z przemocą domową w rodzinie alkoholowej;
- nauczenie się wyrażania własnych emocji i uczuć w konstruktywny sposób;
- podnoszenie poczucie własnej wartości;
- nauczenie się zachowań asertywnych;
- nauczenie się komunikowania z innymi w sposób konstruktywny.

Drugie zadanie z zakresu profilaktyki alkoholowej, czyli udzielanie rodzinom, w których występują problemy alkoholowe, pomocy realizowano poprzez działalność Gminnej Komisji Rozwiązywania Problemów Alkoholowych. W ramach Komisji działa punkt konsultacyjno – informacyjny dla osób z problemem alkoholowym oraz ich rodzin jak również ofiar przemocy w rodzinie.

Do Sądu Rejonowego w Trzebnicy skierowano 13 wniosków o wszczęcie postępowania i zobowiązanie osób uzależnionych od alkoholu poddanie się leczeniu w zakładach Lecznictwa Odwykowego w systemie stacjonarnym lub ambulatoryjnym. Ponadto Gminna Komisja wydawała opinie w sprawie wydania zezwolenia na sprzedaż napojów alkoholowych.

Bardzo ważnym aspektem działalności Gminnej Komisji Rozwiązywania Problemów Alkoholowych była pomoc ofiarom przemocy w rodzinie. Osoby te były kierowane do Zespołu Interdyscyplinarnego ds. Przeciwdziałania Przemocy w Rodzinie.

Bardzo duże znaczenie dla realizacji zadań z zakresu pomocy rodzinom ma działalność Placówki Wsparcia Dziennego w Żmigrodzie oraz jej filii w Barkowie, Borzęcinie i Łapczycach. Z zajęć korzystały przede wszystkim dzieci z rodzin dysfunkcyjnych – głównie z problemem alkoholowym.

W poprzednim roku realizowano cykl zajęć dla rodziców „Pozytywna Dyscyplina”. Pozytywna Dyscyplina dostarcza rodzicom gotowych narzędzi i technik do pracy nad sobą i do pracy z dzieckiem. Pozytywna Dyscyplina została stworzona, aby kształcić młodych ludzi do bycia odpowiedzialnymi, pełnymi szacunku i zaradności członkami społeczeństwa. Odbył się także cykl wydarzeń „Żmigrodzki Festiwal Pozytywnych Relacji”, służących wzmocnieniu więzi rodzinnych, międzypokoleniowych i koleżeńskich. Wszystkie inicjatywy miały za cel budowanie i wzmocnienie relacji ze sobą, z innymi, w związkach i z dziećmi.

Głęboko wierzymy, że dobre relacje mają wartość ochronną dlatego też chcieliśmy upowszechnić wiedzę o komunikacji, wzmocnieniu więzi i wzajemnym wspieraniu się. W ramach Festiwalu odbyły się między innymi warsztaty międzypokoleniowe, koncerty profilaktyczne dla młodzieży i spektakle teatralne dla dzieci.

7 listopada odbył się spektakl teatralny dla dzieci przedszkolnych oraz klas I – II szkół podstawowych z terenu gminy Żmigród. Przedstawienie miało charakter profilaktyczny.

22 listopada odbył się koncert profilaktyczny zespołu Poziom 600. Zespół jest od wielu lat muzycznym ambasadorem, animatorem i kontynuatorem ogólnopolskich kampanii profilaktycznych: „Alkohol kradnie wolność”, „Stop narkomanii”, „Narkotyki – nie wchodzę” czy „Zachowaj trzeźwy umysł”. W wydarzeniu udział wzięli uczniowie klas VIII szkół podstawowych oraz uczniowie Powiatowego Zespołu Szkół im. Jana Pawła II w Żmigrodzie.

21 grudnia miał miejsce program profilaktyczny „Nie zmarnuj swojego życia”. Program ten to:

- 90 minutowe dynamiczne spotkanie dwóch raperów (Bęsia i Dj Yonasa) z młodzieżą;

- uświadamiające spotkanie, na którym przedstawiane są własne historie, mini wykłady profilaktyczne oraz muzyka hip-hopowa;
- promocja uniwersalnych wartości w życiu.

Ponadto w Przedszkolu Zielona Dolina w Żmigrodzie odbyły się zajęcia dla dzieci oraz osób dorosłych wzmacniające relacje międzypokoleniowe.

W ramach Gminnego Programu Profilaktyki realizowano także inicjatywy profilaktyczne dla mieszkańców. W ramach tych działań prowadzono edukację promującą życie bez używek polegającą na rozdystribuowaniu ulotek profilaktycznych, zamieszczaniu treści profilaktycznych na stronach www oraz na portalu społecznościowym FB.

7.2. Przeciwdziałanie narkomanii

W 2022 roku gmina Żmigród wspierała rozwój programów profilaktyki uniwersalnej. Działania te były ukierunkowane na grupy z przeciętnym ryzykiem używania narkotyków, a swoim zasięgiem obejmowały całe populacje m. in. szkoły, społeczność lokalną. Profilaktyka uniwersalna miała na celu zapobieganie bądź opóźnienie inicjacji narkotykowej. W ramach realizacji tego zadania dokonano wsparcia programów profilaktycznych dla dzieci, młodzieży i nieprofesjonalistów na terenie szkół i innych placówek.

W 2022 roku gmina wspierała finansowo programy profilaktyki selektywnej i wskazującej, których to działania były ukierunkowane na osoby ponadprzeciętnie zagrożone używaniem narkotyków oraz osoby ze zwiększonym indywidualnym ryzykiem używania. Program ten obejmował osoby, które zażywają już środki psychoaktywne, ale nie są uzależnione w rozumieniu klasyfikacji DSM-IV, DSM-V lub ICD-10 i osoby ze zwiększonym indywidualnym ryzykiem używania w przyszłości. Profilaktyka wskazująca często polega na zapobieganiu inicjacji narkotykowej, jednak częściej redukuje istniejące używanie oraz zapobiega przejściu do bardziej szkodliwych wzorów używania. W ramach tych działań wspierano inicjatywy w zakresie pomocy psychologicznej i prawnej rodzinom, w których występuje problem narkomanii oraz problem przemocy. W/w porady odbywały się w ramach otwartego konkursu ofert dla organizacji pozarządowych i realizowane były przez Stowarzyszenie „Aktywni Lokalnie” z Raszowa.

Założenia Gminnego Programu w poprzednim roku zostały zrealizowane zgodnie z planem. Ogólnie na realizację Gminnego Programu Profilaktyki Rozwiązywania Problemów Alkoholowych i Przeciwdziałania Narkomanii zaplanowano kwotę 451.323,00 zł. Zaplanowane wydatki zrealizowano w kwocie 451.323,00 zł co stanowi 100% wykonania.



VIII. Program współpracy z organizacjami pozarządowymi

Rada Miejska w Żmigrodzie uchwałą nr 0007.XXIX.386.2021 z dnia 28 października 2021 r. w sprawie przyjęcia Programu współpracy Gminy Żmigród z organizacjami pozarządowymi i podmiotami, o których mowa w ustawie o działalności pożytku publicznego i o wolontariacie na rok 2022 uchwaliła program współpracy.

Przedmiotem współpracy Gminy Żmigród z organizacjami pozarządowymi i innymi podmiotami prowadzącymi działalność pożytku publicznego w 2022 r. była przede wszystkim realizacja zadań własnych gminy, wynikająca z przepisów ustawy o samorządzie gminnym i przepisów ustaw szczególnych. Część zadań własnych gminy wykonują gminne jednostki organizacyjne takie jak: szkoły, ośrodki pomocy społecznej, zakłady komunalne, ośrodki kultury. Pozostałe zadania ustawodawca umożliwił realizować organizacjom pozarządowym nie tylko w celu realizacji zadań własnych, ale także w celu integrowania środowiska i zaangażowania mieszkańców w życie gminy.

W 2022 r. współpraca z organizacjami pozarządowymi umożliwiła realizację zadań priorytetowych Gminy Żmigród w następujących obszarach:

A. W zakresie kultury fizycznej, w tym wychowania fizycznego, sportu i rekreacji, pn. „Organizacja wydarzeń oraz zajęć sportowo-rekreacyjnych na terenie Gminy Żmigród mająca na celu upowszechnianie kultury fizycznej, zachęcanie do aktywności fizycznej mieszkańców”. Na realizację zadań zaplanowano 16 000,00 zł, a przeznaczono 13 338,00 zł. Zadania wykonywały następujące podmioty:

- ZHP Chorągiew Dolnośląska - Hufiec Powiatu Trzebnickiego
- Fundacja dla Kobiet Dobra Dusza
- Stowarzyszenie „Nasza Wieś Niezgoda”
- Żmigrodzki Uniwersytet Trzeciego Wieku

oraz pn. „Sfinansowanie wkładu własnego organizacji pozarządowych do realizacji projektów finansowanych ze źródeł zewnętrznych, a służących realizacji zadania publicznego”. Na realizację zadania zaplanowano 180 000,00 zł, a przeznaczono 180 000,00 zł. Zadanie realizował Uczniowski Ludowy Klub Sportowy ORLA Korzeńsko.

- B. W zakresie Gminnego Programu Profilaktyki Rozwiązywania Problemów Alkoholowych i przeciwdziałania Narkomanii pn. „Wspieranie osób uzależnionych i współuzależnionych poprzez prowadzenie punktu porad prawnych i psychologicznych”. Na realizację zadań zaplanowano i przeznaczono 12 000,00 zł a zadanie wykonało Stowarzyszenie Aktywni Lokalnie.
- C. W zakresie promocji i ochrony zdrowia, w tym działań na rzecz osób niepełnosprawnych pn. „Organizowanie przedsięwzięć służących ochronie, promocji zdrowia oraz wspierania osób niepełnosprawnych”. Na realizację zadań zaplanowano 19 000,00 zł, a przeznaczono 14 600,00 zł. Zadania wykonywały następujące podmioty:
- ZHP Chorągiew Dolnośląska - Hufiec Powiatu Trzebnickiego
 - Fundacja dla Kobiet Dobra Dusza
 - Stowarzyszenie POZYTYWKA
- oraz pn. „Zapewnienie usługi asystenta osobistego dla osób z niepełnosprawnością. Zadanie realizowane z Funduszu Solidarnościowego.”. Na realizację zadania zaplanowano 411 264,00 zł, a przeznaczono 403 200,00 zł. Zadanie realizowało Stowarzyszenie na Rzecz Integracji Społecznej im. Św. Jadwigi Śląskiej.
- D. W zakresie kultury, sztuki oraz ochrony dziedzictwa narodowego, pn. „Organizacja przedsięwzięć wspierających propagowanie sztuki, tradycji, kultury regionalnej”. Na realizację zadań zaplanowano 25 000,00 zł, a przeznaczono 23 500,00 zł. Zadania wykonywały następujące podmioty:
- Towarzystwo Miłośników Ziemi Żmigrodzkiej
 - Stowarzyszenie POZYTYWKA
 - ZHP Chorągiew Dolnośląska - Hufiec Powiatu Trzebnickiego
 - Fundacja ArtesEdu
 - Żmigrodzki Uniwersytet Trzeciego Wieku



E. W zakresie upowszechniania turystyki na terenie gminy Żmigród pn. „Organizacja przedsięwzięć służących poprawie i rozwojowi oferty turystycznej gminy Żmigród”. Na realizację zadań zaplanowano 10 000,00 zł, a przeznaczono 5 530,00 zł. Zadania wykonywały następujące podmioty:

- ZHP Chorągiew Dolnośląska - Hufiec Powiatu Trzebnickiego
- Stowarzyszenie „Nasza Wieś Niezgodą”

F. W zakresie nauki, edukacji, oświaty i wychowania pn. „Wspieranie inicjatyw lokalnych służących rozwojowi i upowszechnianiu różnych form edukacji wśród dzieci, młodzieży i dorosłych”. Na realizację zadań zaplanowano i przeznaczono 13 000,00 zł. Zadania wykonywały następujące podmioty:

- ZHP Chorągiew Dolnośląska - Hufiec Powiatu Trzebnickiego
- Stowarzyszenie POZYTYWKA
- Fundacja ArtesEdu
- Fundacja dla Kobiet Dobra Dusza

G. W zakresie wypoczynku dzieci i młodzieży pn. „Organizacja wypoczynku dla dzieci i młodzieży z terenu gminy Żmigród”. Na realizację zadania zaplanowano i przeznaczono 8 000,00 zł. Zadanie realizował ZHP Chorągiew Dolnośląska - Hufiec Powiatu Trzebnickiego.

H. W zakresie integracji społecznej pn. „Wsparcie inicjatyw lokalnych ukierunkowanych na integrację społeczną”. Na realizację zadań zaplanowano 30 000,00 zł, a przeznaczono 22 450,00 zł. Zadania wykonywały następujące podmioty:

- Stowarzyszenie „Nasza Wieś Niezgoda”
- Stowarzyszenie POZYTYWKA
- Stowarzyszenie Klubu Seniora „Humorek”
- Stowarzyszenie „Złota Jesień” Emerytów, Rencistów i Inwalidów
- Fundacja dla Kobiet Dobra Dusza
- ZHP Chorągiew Dolnośląska - Hufiec Powiatu Trzebnickiego



I. W zakresie pomocy społecznej pn. „Dożywanie i pomoc osobom w trudnej sytuacji życiowej”. Na realizację zadania zaplanowano i przeznaczono 12 000,00 zł, a zadanie realizowało Stowarzyszenie Miłosierdzia Św. Wincentego a Paulo – jednostka terenowa Żmigród.

Ponadto zrealizowano jedno zadanie w trybie art. 19a ustawy z dnia 24 kwietnia 2003 r. o działalności pożytku publicznego i o wolontariacie, w następującym zakresie:

A. W zakresie integracji społecznej pn. „Wigilia organizacji pozarządowych i wolontariatu formą podtrzymywania tradycji”. Na realizację zadania przeznaczono 7 500,00 zł a zadanie było realizowane przez Stowarzyszenie „Złota Jesień” Emerytów Rencistów i Inwalidów.



Zadania z zakresu wsparcia sportu, na które zaplanowano i przeznaczono 777 500,00 zł, realizowane były przez następujące organizacje:

- Miejski Klub Sportowy „PIAST” ŻMIGRÓD
- ULKS „Orla” Korzeńsko
- Klub „Dragons” Żmigród
- Uczniowski Klub Sportowy „Sokół” Żmigród
- Uczniowski Klub Sportowy „Debiut” Powidzko
- Uczniowski Ludowy Klub Sportowy „OGIEN” Żmigród
- Uczniowski Klub Sportowy „Orkan” Borzęcin
- Ludowy Zespół Sportowy „LECH” Barkowo
- Klub Sportowy „Pirania Radziądz”

- Uczniowski Klub Sportowy „MŁODE ORŁY” Korzeńsko
- Uczniowski Klub Sportowy „ŻOK”
- Powiatowe Zrzeszenie Ludowe Zespoły Sportowe w Trzebnicy

Przedstawione powyżej realizacje zadań opierały się o realizację programu na podstawie ogłaszania otwartych konkursów ofert na realizację zadań publicznych Gminy Żmigród w oparciu o kryterium partnerstwa, efektywności, uczciwej konkurencji i jawności oraz w oparciu o tryb art. 19 a ustawy o działalności pożytku publicznego i wolontariacie, a także w oparciu o ustawę o sporcie.

Na zadania do realizacji w roku 2022 w trybie konkursowym złożono 48 ofert (podpisano 41 umów), natomiast w trybie pozakonkursowym złożono 3 oferty (podpisano 1 umowę). Zadania te były realizowane przez 24 podmioty.

Program współpracy to wyraz aktywnej i otwartej polityki Gminy Żmigród z organizacjami pozarządowymi, dlatego w pracach nad programem udział wzięli przedstawiciele organizacji pozarządowych, pracownicy samorządu.

Inne istotne, zrealizowane w 2022 r. formy współpracy to stały kontakt z przedstawicielami organizacji pozarządowych i monitoring realizowanych zadań publicznych Gminy Żmigród, realizowane m.in. poprzez:

- 1) konsultacje z organizacjami pozarządowymi związane z opracowaniem rocznego programu współpracy na 2023 r.,
- 2) umieszczenie w BIP Gminy Żmigród – Programu współpracy, wzorów ofert, wzorów sprawozdań i innych istotnych informacji dla NGO,
- 3) przekazywanie informacji dla NGO związanych z konkursami ogłaszanymi przez inne jednostki, informacje o zmianie w przepisach,
- 4) kontynuacja działań Partnerstwa na rzecz Rozwoju Lokalnego „Żmigrodzianie”, który skupia wokół siebie przedstawiciele różnych organizacji pozarządowych i przedstawiciele jednostek organizacyjnych gminy w celu konsultowania kierunków działań polityki lokalnej,
- 5) wspólny wyjazd przedstawiciele organizacji pozarządowych na Dolnośląski Kongres Obywatelski w Krzyżowej,
- 6) spotkanie integracyjno-święteczne z przedstawicielami organizacji pozarządowych z okazji Świąt Bożego Narodzenia,

- 7) spotkania bieżące z przedstawicielami organizacji pozarządowych dot. codziennych spraw i funkcjonowania organizacji pozarządowych w gminie Żmigród.



IX. Pomoc społeczna w gminie Żmigród

Gminny Ośrodek Pomocy Społecznej w Żmigrodzie zwany dalej „Ośrodkiem” jest samodzielną jednostką budżetową gminy i działa na podstawie Uchwały Nr 0007.XLI.349.2018 Rady Miejskiej w Żmigrodzie z dnia 12 września 2018 r. w sprawie uchwalenia Statutu Gminnego Ośrodka Pomocy Społecznej w Żmigrodzie wraz ze zmianą z 2020 r. Celem działania Ośrodka jest wspieranie oraz wzmacnianie osób, rodzin, grup i społeczności lokalnych poprzez pobudzenie ich potencjału i aktywności oraz ukierunkowanie na rozwiązywanie problemów oraz rozwój. Cele te osiągnęte są poprzez realizację zadań z zakresu pomocy społecznej oraz zadań wynikających z innych ustaw przekazanych do realizacji Gminnego Ośrodka Pomocy Społecznej w Żmigrodzie.

Gminny Ośrodek Pomocy Społecznej realizuje zadania gminy własne i własne o charakterze obowiązkowym oraz zadania zlecone gminie w zakresie uregulowanym przepisami prawa. Zadania zlecone finansowane są ze środków z budżetu państwa, natomiast zadania własne finansowane są ze środków własnych gminy, przy czym zasiłki stałe, zasiłki okresowe, dożywianie oraz stypendia o charakterze socjalnym, dotowane są w całości lub w części przez budżet państwa w formie dotacji celowej.

Na dzień 31 grudnia 2022 r. zatrudnienie w Ośrodku wyglądało następująco:

Dyrektor GOPS – 1 osoba

Zastępca Dyrektora GOPS – 1 osoba

Dział wsparcia rodziny:

Pracownicy socjalni – 7 osób

Asystent rodziny – 2 osoby

Pracownik ds. Przeciwdziałania Przemocy w Rodzinie – 1 osoba

Dział usług opiekuńczych:

Pracownik administracyjny działu usług opiekuńczych – 1 osoba

Opiekun w OPS – 12 osób

Dział świadczeń pieniężnych:

Pracownik ds. świadczeń rodzinnych i funduszu alimentacyjnego – 3 osoby

Pracownik ds. dodatku mieszkaniowego pomocy materialnej dla uczniów – 1 osoba

Dział księgowości i administracji:

Główny księgowy – 1 osoba

Księgowy – 1 osoba
Pracownik ds. kadr i płac – 1 osoba
Pracownik ds. obsługi sekretariatu – 1 osoba
Pracownik gospodarczy – 1 osoba

Wszyscy pracownicy posiadają wykształcenie odpowiednie do zajmowanego stanowiska.

9.1. Zadania własne gminy

Celem pomocy społecznej określonym w ustawie o pomocy społecznej, jest wspieranie osób i rodzin w ich wysiłkach zmierzających do zaspokojenia niezbędnych potrzeb, umożliwiających im życie w warunkach odpowiadających godności człowieka, a także podejmowanie działań zmierzających do życiowego usamodzielnienia osób i rodzin oraz ich integracji ze środowiskiem. Zadaniem pomocy społecznej jest również zapobieganie sytuacjom powodującym zagrożenie wykluczeniem społecznym osób i rodzin.

Adresatami działań pomocy społecznej mogą być osoby i rodziny znajdujące się w trudnej sytuacji życiowej, której nie są w stanie rozwiązać przy wykorzystaniu własnych możliwości, zasobów i uprawnień. Obowiązująca zasada subsydiarności (pomocniczości) zakłada, że poszczególne osoby i rodziny powinny przede wszystkim samodzielnie rozwiązywać trudności, a pomoc społeczna winna tylko wspierać ich działania i wskazywać możliwości uzyskania pomocy.

Katalog przyczyn stanowiących przesłankę ubiegania się o wsparcie z pomocy społecznej został wymieniony w art. 7 ustawy o pomocy społecznej. Są to między innymi: bezdomność, sieroctwo, bezrobocie, niepełnosprawność, długotrwała choroba, przemoc w rodzinie, bezradność w sprawach opiekuńczo – wychowawczych i prowadzenia gospodarstwa domowego, ochrona macierzyństwa i wielodzietność, alkoholizm lub narkomania, zdarzenia losowe czy trudności w przystosowaniu do życia po opuszczeniu zakładu karnego. Nie jest to katalog zamknięty, a jedynie ustawodawca wskazał najczęściej występujące przyczyny trudnych sytuacji życiowych.

Drugim kryterium uprawniającym do świadczeń pieniężnych z pomocy społecznej jest kryterium dochodowe, które wynosi:

- 1) na osobę samotnie gospodarującą: 776,00 zł;
- 2) na osobę w rodzinie: 600,00 zł

Na użytek ustawy przyjmuje się, że z 1 ha przeliczeniowego uzyskuje się dochód miesięczny w wysokości 345,00 zł. Dochody uzyskiwane z gospodarstwa rolnego oraz ze źródeł pozarolniczych podlegają sumowaniu.

Dla przyznania pomocy pieniężnej, ustawodawca wymaga wystąpienia łącznie obydwu przesłanek, tj. spełnienia kryterium dochodowego oraz jednoczesnego wystąpienia co najmniej jednej z przesłanek zawartych w art. 7 ustawy o pomocy społecznej.

Art. 17 ustawy o pomocy społecznej określa zadania gminy w zakresie pomocy społecznej. Podział zadań własnych na obowiązkowe i nieobowiązkowe wynika z dyspozycji zawartych w ustawie z dnia 8 marca 1990 r. o samorządzie gminnym.

Zadanie własne polegające na przyznawaniu i wypłacie zasiłków stałych oraz składek na ubezpieczenie zdrowotne dla osób mających prawo do zasiłku stałego w roku 2022 było dotowane w całości z budżetu państwa.

Zadanie własne gminy polegające na przyznawaniu i wypłacaniu zasiłków okresowych jest dotowane przez budżet państwa w zakresie gwarantowanej wysokości świadczenia, która w roku 2022 podobnie jak w roku poprzednim wynosiła:

- 50% różnicy między kryterium dochodowym osoby, a posiadanym dochodem dla osoby samotnie gospodarującej,
- 50% różnicy między kryterium dochodowym rodziny, a dochodem posiadanym.

Dotowane jest również zadanie dożywiania dzieci i młodzieży oraz zapewnienia posiłku osobom tego pozbawionym w wysokości wynikającej z porozumienia zawartego pomiędzy gminą, a Wojewodą, a także pomoc finansowa o charakterze socjalnym dla uczniów.

Z budżetu państwa dotowane jest nadal zadanie własne dotyczące utworzenia i utrzymania Ośrodka Pomocy Społecznej. Dotacje z budżetu państwa przyznane były na mocy przepisów ustawy o pomocy społecznej.

9.1.1. Środki finansowe przekazane na realizację zadań własnych gminy

- **Zasiłki stałe**

środki przekazane: 420.100,00 zł; wykonanie: 419.405,01 zł;
(w tym dotacja: środki przekazane 420.100,00 zł; wykonanie 419.405,01 zł)

- **Zasiłki okresowe**

środki przekazane: 238.900,00 zł; wykonanie: 237.628,77 zł;
(w tym dotacja: środki przekazane: 238.900,00 zł; wykonanie: 237.628,77 zł)

- **Składki na ubezpieczenie zdrowotne**

środki przekazane: 34.957,88 zł; wykonanie: 34.839,08 zł
(w tym dotacja: środki przekazane 34.957,88 zł; wykonanie: 34.839,08 zł)

- **Dożywianie**

środki przekazane: 46.169,59 zł; wykonanie 45.316,47 zł
(w tym dotacja: środki przekazane 28.043,00 zł; wykonanie: 27.189,88 zł)

- **Stypendia szkolne i zasiłki szkolne**

środki przekazane: 103.781,02 zł; wykonanie: 54.625,09 zł
(w tym dotacja: środki przekazane: 92.000,00 zł, wykonanie 42.844,07 zł)

- **Zasiłki celowe**

środki przekazane: 178.763,68 zł; wykonanie: 178.763,68 zł
(tylko środki własne)

- **Koszty pobytu w DPS**

środki przekazane 1.225.035,88 zł; wykonanie 1.225.035,88 zł
(tylko środki własne)

- **Dodatki mieszkaniowe**

środki przekazane: 346.636,55 zł, wykonanie: 346.636,55 zł
(tylko środki własne).

Niewykorzystana dotacja w łącznej wysokości 52.094,07 zł została za pośrednictwem gminy przekazana do budżetu państwa.

Niewykorzystanie pełnej kwoty dotacji wynika z braku możliwości precyzyjnego wyliczenia potrzeb w wymienionych wyżej świadczeniach na dwa ostatnie miesiące roku. Wszelkie zmiany planu finansowego są możliwe jedynie do 15 listopada danego roku, natomiast indywidualne wysokości poszczególnych zasiłków są zależne od wysokości posiadanego dochodu świadczeniobiorców. Zasiłki stałe zależne są również od ważnego orzeczenia o stopniu niepełnosprawności. Każda zmiana dochodu powyżej 10% kryterium dochodowego na osobę w rodzinie powoduje zmiany wysokości świadczenia podobnie jak i utrata ważności orzeczenia o niepełnosprawności, w tym okresie.

9.1.2. Zadania własne w rozbiciu na poszczególne formy pomocy w latach 2020 – 2022

Rodzaj świadczenia	Liczba osób, którym decyzją przyznano świadczenie			Liczba świadczeń			Kwota świadczeń w złotych		
	2020 r.	2021 r.	2022 r.	2020 r.	2021 r.	2022 r.	2020 r.	2021 r.	2022 r.
Zasiłki stałe	75	78	72	773	795	735	419.385,00	417.915,40	419.405,01
Zasiłki okresowe	110	102	109	490	572	606	169.687,00	203.445,74	237.628,77
Zasiłki celowe	240	251	240	585	664	646	185.531,00	160.742,64	178.763,68
Schronienie	2	2	1	7	2	4	7.250,00	586,44	5.820,00
Posiłki	56	70	71	268	778	1342	75.408,05	76.193,18	45.316,47
Koszty pobytu DPS	33	33	39	290	356	410	690.283,53	951.125,48	1.225.035,88
Pochówek	3	4	5	3	4	5	7.321,00	11.527,60	15.728,00
Stypendia i zasiłki szkolne	140	116	88	702	625	506	97.744,75	72.460,74	54.625,09
Dodatki mieszkaniowe	208	205	196	1189	1386	1258	240.462,25	284.207,39	346.636,55

9.1.3. Przeciętna wysokość zasiłku oraz okres jego pobierania przez poszczególnych świadczeniobiorców

Rodzaj świadczenia	Przeciętna wysokość świadczenia			Okres pobierania świadczenia w miesiącach		
	2020 r.	2021 r.	2022 r.	2020 r.	2021 r.	2022 r.
Zasiłki stałe	542,50	525,68	570,62	10,31	10,20	10,20
Zasiłki okresowe	346,30	335,67	392,13	4,45	5,60	5,56
Zasiłki celowe	317,20	284,25	276,72	świadczenia jednorazowe		
Koszt posiłku	9,00	10,00	5,75	5,3	2,60	5,2
Koszty pobytu DPS	2.380,29	2.671,70	2987,89	8,79	10,79	10,51
Stypendia i zasiłki szkolne	139,24	115,94	104,90	10,67	7,33	6,7
Dodatki mieszkaniowe	202,24	205,06	230,80	5,7	5,98	5,87

9.1.4. Pobyt w DPS mieszkańców

Nazwa i typ placówki	Adres placówki	Ilość mieszkańców gminy przebywających w placówkach w:	
		2021 r.	2022 r.
DPS Baszków – dla przewlekle psychicznie chorych	Baszków 112 63-760 Zduny	3	6
DPS Drużykowa – dla osób w podeszłym wieku	Drużykowa 16 42-445 Szczekociny	1	1
DPS Krośnice – dla osób przewlekle psychicznie chorych	ul. Kwiatowa 9 56-320 Krośnice	2	2
DPS Legnickie Pola – dla osób niepełnosprawnych intelektualnie	ul. Benedyktynów 4 59-241 Legnickie Pola	1	1
DPS Milicz – dla osób w podeszłym wieku	ul. Kombatantów 1 56-300 Milicz	1	1
DPS Oborniki Śląskie – dla osób przewlekle i somatycznie chorych	ul. Kard. Wyszyńskiego 33 55-120 Oborniki Śląskie	14	13
DPS w Osieku – dla osób przewlekle chorych	Osiek 54 63-920 Pakosław	1	1
DPS w Radawiu – dla osób niepełnosprawnych intelektualnie	ul. Żwirowa 1 46-048 Ziębice	1	1
DPS Rościszawice – dla osób przewlekle psychicznie chorych	ul. Polna 43, Rościszawice, 55-120 Oborniki Śląskie	7	11
DPS Rościszów – dla osób przewlekle psychicznie chorych	Rościszów 84 58-250 Pieszycy	1	1
DPS Ziębice – dla przewlekle	ul. Kościelna 10-12	1	0

i somatycznie chorych	57-220 Ziębice		
DPS Wiązów – dla osób w podeszłym wieku	ul. Kościelna 12 57-120 Wiązów	0	1
		33	39

Na dzisiaj 2 osoby oczekują na umieszczenie w Domu Pomocy Społecznej. Koszt utrzymania w DPS corocznie ulega zmianie po ogłoszeniu przez starostów kosztów utrzymania mieszkańca na dany rok.

Z powyższych zestawień wynika, że na podobnym poziomie utrzymuje się liczba osób korzystających z zasiłku stałego. Z pomocy w postaci umieszczenia w domu pomocy społecznej w ostatnim roku skorzystało więcej osób niż w latach poprzednich. Wynika to z faktu, iż coraz więcej osób niesamodzielnych i samotnych zamieszkuje na terenie naszej gminy. Niewiele wzrosła liczba osób korzystających z zasiłków okresowych. Zmalało natomiast zainteresowanie formą pomocy w postaci zasiłków celowych. Wysokość świadczeń jak i czasokres pobierania zasiłków okresowych wyglądają podobnie na przestrzeni ostatnich kilku lat. Wrosły koszty związane z przyznawaniem zasiłków celowych z uwagi na inflację i zapotrzebowanie. Oznacza to, że w systemie pomocy pozostały osoby korzystające z pomocy od kilku lat, zwykle nieposiadające świadczeń na dzieci i nie mające możliwości poprawy swojej sytuacji poprzez podjęcie zatrudnienia z uwagi na wiek, stan zdrowia czy uzależnienie, ale zaczęli również pojawiać się nowi podopieczni. Sytuacja materialna rodzin z dziećmi od 2016 roku poprawiła się w wyniku uzyskania świadczeń wychowawczych. Mimo, iż świadczenia wychowawcze nie są wliczane do dochodu rodziny warunkującego prawo do innych świadczeń z pomocy społecznej, rodziny często nie korzystają ze świadczeń z pomocy społecznej.

Znaczącą pomocą jest również pomoc żywnościowa, w formie paczek żywnościowych, realizowana przez Ośrodek w roku 2020, 2021 i 2022.

Dynamika zapotrzebowania na świadczenia z pomocy społecznej jest różna w przedziale roku kalendarzowego. Liczba osób korzystających ze świadczeń pieniężnych z pomocy społecznej zdecydowanie wzrasta w miesiącach jesienno – zimowych i wczesnowiosennych z uwagi na ograniczenie prac budowlanych i polowych. W okresie letnim prace dorywcze stają się głównym źródłem dochodu rodzin czy poszczególnych osób.

Każde świadczenie z pomocy społecznej, świadczeń rodzinnych, świadczeń alimentacyjnych, dodatku mieszkaniowego, stypendium socjalnego itd. jest przyznawane decyzją administracyjną. Każda zmiana wysokości świadczenia czy jego formy realizacji wymaga wydania nowej decyzji.

W roku 2022 w Ośrodku wydano w sprawach świadczeń pomocy społecznej 1303 decyzje, w tym 9 decyzji odmownych. Wydanie każdej decyzji w sprawach pomocy społecznej poprzedzone jest przeprowadzeniem przez pracownika socjalnego wywiadu środowiskowego (rodzinnego) w miejscu zamieszkania wnioskodawcy. W ubiegłym roku w związku z COVID – 19, udzielano również pomocy po przeprowadzeniu rozpytania telefonicznego. Zakres zbieranych informacji i dokumentowania sytuacji, a także sposób i miejsce przeprowadzenia rodzinnego wywiadu środowiskowego jest określony w ustawie o pomocy społecznej i rozporządzeniu Ministra Rodziny i Polityki Społecznej z dnia 8 kwietnia 2021 r. w sprawie rodzinnego wywiadu środowiskowego.

Pracownicy socjalni realizują również zadania wynikające z ustawy o przeciwdziałaniu przemocy w rodzinie, w tym biorą udział w spotkaniach grup roboczych Zespołu Interdyscyplinarnego. Prowadzą monitoring rodzin objętych działaniami Zespołu Interdyscyplinarnego, który polega na wizytach w miejscu zamieszkania celem ustalenia bieżącej sytuacji rodziny. Z wizyt pracownicy sporządzają notatki, które przekazują przewodniczącemu ZI.

Pracownicy socjalni przeprowadzają także rodzinne wywiady środowiskowe z osobami, które ubiegają się o specjalny zasiłek opiekuńczy z systemu świadczeń rodzinnych oraz z osobami, które otrzymują zasiłek dla opiekuna. Ponadto pracownicy socjalni przeprowadzają również rodzinne wywiady środowiskowe na potrzeby innych instytucji, a także wywiady alimentacyjne u członków rodziny osób korzystających ze świadczeń z pomocy społecznej.

Podstawowym zadaniem pomocy społecznej realizowanym w ramach zadań własnych gminy jest praca socjalna. Praca socjalna jest działalnością zawodową skierowaną na przywrócenie lub wzmocnienie zdolności osób i rodzin do funkcjonowania w społeczeństwie, oraz doprowadzenie ich do samodzielności życiowej i rozwoju. Poza takim definiowaniem pracy socjalnej spotykamy się często z jej szerszym rozumieniem. Praca socjalna jest jedną z form usług socjalnych, oprócz profesjonalnego poradnictwa zalicza się do niej pomoc w załatwieniu spraw codziennych oraz pomoc w utrzymywaniu kontaktów z otoczeniem. Ustawa przewiduje, że w stosunku do osób, które spełniają przesłanki

udzielenia pomocy społecznej określone w art. 3 ustawy o pomocy społecznej, praca socjalna może być prowadzona niezależnie od ich sytuacji dochodowej. W art. 25 ustawy o pomocy społecznej nałożono na gminę obowiązek świadczenia pracy socjalnej zmierzającej do umożliwienia kontaktu z otoczeniem osób niepełnosprawnych. Pracownik socjalny we współpracy z organizacjami społecznymi, kościołami, stowarzyszeniami, osobami fizycznymi, fundacjami i innymi podmiotami pomaga w integracji osób dotkniętych niepełnosprawnością ze środowiskiem. Umożliwia aktywizację zawodową i społeczną tych osób. Prowadzenie pracy socjalnej jest typem aktywności zawodowej i wymaga zdobycia odpowiedniego wykształcenia. Praca socjalna to działanie bogate w różnorodne treści i konteksty, warunkowane potrzebą niesienia pomocy poprzez wsparcie intelektualne i emocjonalne, wkracza w sferę złożonej problematyki wartości nadając jej wymiar etyczny. Wymaga, dla uzyskania najlepszego efektu, właściwego klimatu. Pracownik socjalny musi wykazać się umiejętnością słuchania, wyrozumiałością, zaufaniem, spokojem, jak również ciepłem i współczuciem. W ramach pracy socjalnej z rodzinami, pracownicy socjalni stale współpracują z kuratorami sądowymi i pedagogami szkolnymi. Utrzymują również stały kontakt ze spółdzielniami mieszkaniowymi, PCPR, PUP, ŚDS, Policją, ochroną zdrowia, Gminną Komisją Rozwiązywania Problemów Alkoholowych, KRUS i ZUS. W roku 2022 pomocą tylko w formie pracy socjalnej objęto 349 rodzin.

Praca socjalna realizowana była poprzez:

- kontakt osobisty, telefoniczny, e-mailowy z instytucjami takimi jak KRUS, ZUS, energetyka, gazownictwo, wodociągi;
- pomoc w wypełnianiu dokumentów celem uzyskania przez podopiecznych emerytur, rent, dotacji, rozłożenie zadłużeń na raty;
- pomoc w podłączeniu gazu, energii elektrycznej, wypełnianiu dokumentacji;
- kontakty osobiste i telefoniczne z Komisariatem Policji, dzielnicowymi;
- monitoringi w sprawie NK;
- pomoc w wypełnianiu dokumentacji celem uzyskania przez podopiecznych np. świadczenia uzupełniającego;
- kontakt z pedagogami szkolnymi, nauczycielami, wychowawcami;
- pomoc w dostarczeniu żywności unijnej dla osób schorowanych i samotnych;
- kontakt osobisty, telefoniczny z Ośrodkiem zdrowia, pielęgniarkami, lekarzami;
- pomoc w uzupełnianiu druków do PCPR, ZUS, realizacja recept;

- kontakt z innymi instytucjami (w tym: MZGK, Urząd Miejski, szkoły, przedszkola, żłobki) - wspólne określenie planu pomocy dla rodzin, pomoc w uzyskaniu wszelkich dotacji np. dodatek mieszkaniowy, zasiłek szkolny;
- kontakty z innymi ośrodkami pomocy społecznej - ustalenie pomocy dla wspólnych podopiecznych, ustalenie zwrotów zasiłku;
- kontakt z PCPR odnośnie ustaleń dat komisji ds. orzekania o niepełnosprawności - ustalenie miejsc dla osób oczekujących na DPS, uzyskanie przez klientów pomocy finansowej, dofinansowania do remontu łazienki, uzyskanie karty parkingowej, likwidacji barier architektonicznych;
- kontakt osobisty, telefoniczny ze stowarzyszeniem Miłosierdzia Św. Wincentego a' Paulo;
- pomoc w poszukiwaniu i ustaleniu miejsc w ośrodkach leczenia odwykowego;
- wsparcie emocjonalne, rozmowy na temat spraw trudnych, poradnictwo;
- pomoc w kontakcie z psychiatrą, psychologiem, prawnikiem;
- kontakt z kierownikiem ŚDS w sprawie uczestników ośrodka wsparcia;
- wsparcie socjalne mieszkańców mieszkania chronionego;
- praca socjalna z uczestnikami Środowiskowego Domu Samopomocy w Żmigrodzie.

Do efektów pracy socjalnej możemy zaliczyć:

- uzyskanie przez podopiecznych własnych świadczeń emerytalnych, rentowych, świadczeń uzupełniających, zasiłków pielęgnacyjnych;
- usamodzielnienie się klientów;
- uzyskanie dodatkowej pomocy z PCPR w formie pieniężnej, zniesienie barier architektonicznych, remonty łazienek, podjazdy;
- uzyskanie sprzętu rehabilitacyjnego, zaopatrzenie w środki medyczne, dofinansowanie z PEFRON;
- utrzymanie abstynencji przez podopiecznych;
- poprawa relacji w rodzinie;
- zbudowanie kontaktu z członkami rodziny opartego na zaufaniu, wiarygodności, czytelności i autentyczności;
- dobre poznanie i zrozumienie rodziny przez pomagającego;
- przekonanie członków rodziny o użyteczności pomocy;

- wzrost poczucia bezpieczeństwa rodziny poprzez rozwiązanie najbardziej palących problemów i obecność życzliwego, zaangażowanego rzecznika;
- wzrost poczucia sprawczości członków rodziny poprzez udział w rozwiązywaniu swoich spraw;
- wzrost poczucia wartości członków rodziny;
- nauka godzenia się z sytuacją popełniania błędów;
- nauka uczenia się na błędach;
- wzmocnienie wytrwałości w pracy przez członków rodziny;
- wzmocnienie odpowiedzialności za swoje życie i życie osób z rodziny;
- odbudowa poczucia współodpowiedzialności za sytuację bytową rodziny;
- odblokowanie uwagi na inne sprawy poza bieżącymi problemami socjalnymi;
- odbudowanie motywacji i podjęcie przez rodzinę aktywności do uzyskania trwałej zmiany;
- zdobycie zaufania wielu klientów.

Pracownicy socjalni zauważają zmiany w oczekiwaniach osób zgłaszających się do Ośrodka. Większość osób oczekuje od pracownika zainteresowania i poświęcenia czasu na rozmowę o problemach, a nie tylko przyznania świadczenia pieniężnego.

W roku 2022 pomocą społeczną w różnej formie objęto **349 rodzin** z terenu Gminy.

Lp.	Ilość i struktura rodzin	2020 r.	2021 r.	2022 r.
1	Rodziny ogółem, w tym:	359	369	349
	miasto	142	208	123
	wieś	217	161	226
2	Gospodarstwa jednoosobowe ogółem, w tym:	261 (72,70%)	244 (66,12%)	228 (65,33%)
	miasto	96	109	80
	wieś	165	135	148

3	Rodziny z dziećmi ogółem, w tym:	76 (21,17%)	72 (19,51%)	57 (16,33%)
	miasto	22	29	22
	wieś	54	43	35
4	Rodziny emerytów i rencistów ogółem, w tym:	123 (34,26%)	135 (36,59%)	140 (40,11%)
	miasto	57	66	72
	wieś	66	69	68
5	Rodziny niepełne ogółem, w tym:	13 (3,62%)	38 (10,30%)	29 (8,31%)
	miasto	6	20	13
	wieś	7	18	16

Katalog głównych przyczyn ubiegania się o świadczenia z pomocy społecznej na przestrzeni lat 2020 - 2022

Lp.	Powód trudnej sytuacji życiowej	2020 r.	2021 r.	2022 r.
		359 rodzin	369 rodzin	349 rodzin
1	Ubóstwo	170 (47,35%)	175 (47,43%)	158 (45,27%)
2	Bezrobocie	139 (38,72%)	130 (35,23%)	120 (34,38%)
3	Niepełnosprawność	112 (31,20%)	113 (30,62%)	103 (29,51%)
4	Długotrwała choroba	257 (71,59%)	284 (76,96%)	271 (77,65%)
5	Potrzeba ochrony macierzyństwa	12 (3,34%)	22 (5,96%)	15 (4,30%)
6	Bezradność w sprawach opiekuńczo- wychowawczych i prowadzenia	20	23	18

	gospodarstwa domowego	(5,57%)	(6,23%)	(5,16%)
7	Alkoholizm	46 (12,81%)	50 (13,55%)	50 (14,33%)
8	Przemoc w rodzinie	11 (3,06%)	14 (3,79%)	3 (0,86%)

Liczba rodzin, które były objęte różną formą pomocy w zakresie uregulowanym ustawą o pomocy społecznej, na przestrzeni ostatnich trzech lat wykazywała niewielkie zmiany. W roku 2022 zaznaczył się spadek liczby rodzin objętych świadczeniami pomocy społecznej w porównaniu z poprzednimi latami. Na przestrzeni ostatniego roku wzrosła liczba emerytów i rencistów korzystających ze świadczeń pomocy społecznej. Tendencję wzrostową nadal wykazuje udział gospodarstw jednoosobowych w strukturze rodzin korzystających z pomocy społecznej. Sytuacja gospodarstw jednoosobowych, zwłaszcza w przypadku choroby czy niepełnosprawności, jest bardzo trudna.

Ubóstwo oznacza rodziny i osoby objęte pomocą, u których dochód na osobę w rodzinie jest niższy od wymaganego ustawą kryterium dochodowego.

Bezrobocie nie jest już główną przyczyną ubiegania się o pomoc finansową, a tym samym głównym problemem rodzin. Istotną przyczyną przyznania świadczenia jest niepełnosprawność, dotyczy to głównie osób, które nie mają prawa do świadczeń rentowych z powodu niespełnienia kryteriów ustawowych. Nadal wysoko utrzymuje się przesłanka długotrwałej choroby. Szczególnie osoby chore wymagają wsparcia finansowego.

W 2022 r. Ośrodek realizował również zadanie wynikające z ustawy o systemie oświaty, dotyczące naliczania i wypłaty pomocy materialnej dla uczniów o charakterze socjalnym. Wydatkowano na pomoc materialną kwotę 54.625,09 zł, w tym 11.781,02 zł stanowią środki własne gminy. Zadanie jest dotowane z budżetu państwa.

Wnioski w sprawie stypendium składane są do 15 września każdego roku, jest to wymóg ustawy (art. 90n ust. 6 ustawy o systemie oświaty). Warunkiem przyznania stypendium jest spełnienie kryterium dochodowego, jak do świadczeń pomocy społecznej, tj. dochód na osobę w rodzinie nie może przekroczyć kwoty 600,00 zł.

W roku 2022 Ośrodek realizował zadanie gminy wynikające z ustawy o wspieraniu rodziny i pieczy zastępczej. Wydatkowano kwotę 222.156,80 zł tytułem współfinansowania pobytu 27 dzieci z terenu naszej gminy w pieczy zastępczej.

W roku ubiegłym otrzymaliśmy jedynie 1.000,00 zł dofinansowania w ramach programu „Asystent rodziny i koordynator pieczy zastępczej” na zatrudnienie asystenta rodziny. Ze środków własnych gminy zatrudniliśmy 2 asystentów rodziny, którzy obejmowali swoim działaniem 11 rodzin, w których występowały problemy wychowawcze.

Zgodnie z Uchwałą nr 0007.XXI.273.2020 Rady Miejskiej w Żmigrodzie z dnia 26 listopada 2020 r. w sprawie określenia zasad ponoszenia odpłatności za pobyt w mieszkaniu chronionym, Gmina Żmigród prowadzi mieszkanie chronione, utworzone na mocy Programu kompleksowego wsparcia dla rodzin „Za życiem”. Jednostką nadzorującą realizację w/w zadania jest GOPS Żmigród. Mieszkanie znajduje się w budynku położonym w Borzęcinie 10, 55-140 Żmigród i prowadzone jest od 04.01.2021 roku. Powierzchnia użytkowa mieszkania chronionego wynosi 100 m², składa się ono z trzech pokoi mieszkalnych dwuosobowych oraz pomieszczeń wspólnych, tj.: salonu, kuchni, łazienki wraz z WC. Jednocześnie w mieszkaniu nie może zamieszkiwać więcej niż sześciu użytkowników.

W ubiegłym roku w Gminnym Ośrodku Pomocy Społecznej w Żmigrodzie realizowane były usługi opiekuńcze dla osób chorych i niesamodzielnych. Opiekę nad chorymi w domu w 2022 roku sprawowało 12 opiekunek domowych, świadcząc usługi w środowisku dla 61 osób. Osoby starsze, chore, pozbawione opieki ze strony rodziny czy samotne, wymagają opieki ze strony gminy. Na realizację w/w zadania wydatkowo kwotę 953.017,75 zł. Ponadto kontynuowano realizację specjalistycznych usług opiekuńczych dla dzieci z zaburzeniami psychicznymi. Usługi były realizowane dla trójki dzieci i pozyskano 51.990,00 zł środków finansowych na ten cel.

GOPS Żmigród jest zobowiązany do sprawienia pogrzebu i pochówku osób, które nie posiadają osób bliskich, albo osoby bliskie nie chcą dokonać pogrzebu. Na świadczenie usług pogrzebowych w zakresie sprawiania pogrzebu zmarłym, których pochowanie zleca Gminny Ośrodek Pomocy Społecznej w Żmigrodzie, zawarta była umowa pomiędzy GOPS Żmigród, a Zakładem Pogrzebowym Andrzej Maliszewski, 55-140 Żmigród, ul. Willowa 10c.

Zgodnie z umową Wykonawca zobowiązany jest do:

1) wykonania usługi sprawienia pogrzebu w zakresie:

- zapewnienia miejsca na grób (wykopanie grobu),

- zapewnienie trumny drewnianej;

2) w przypadku kremacji:

- zapewnienie trumny kremacyjnej, zapewnienie urny.

Ponadto Wykonawca zobowiązany jest do zapewnienia tabliczki identyfikacyjnej, krzyża, przewiezienia zwłok autokarawanem z miejsca zgonu, do miejsca pochówku (w tym koszt worka na ciało), przechowania ciała w chłodni, przygotowania zmarłego do pochówku, łącznie z ubraniem, zapewnienie i rozwieszenie 2 szt. nekrologów, zapewnienie obsługi pogrzebu oraz ceremonii pogrzebowej (wpuszczenie ciała do grobu, zasypanie i zamknięcie grobu, złożenie urny z prochami).

Podstawą sprawienia pogrzebu jest zlecenie pisemne wystawiane przez GOPS Żmigród określające miejsce pochówku, jak również zakres wykonanych usług. Po otrzymaniu zlecenia Wykonawca ma obowiązek niezwłocznie podjąć czynności związane ze sprawieniem pogrzebu. W 2022 roku sprawiono pochówek dla 5 osób. Kwota środków finansowych przeznaczonych na ten cel wynosiła 15.728,00 zł.

Gminny Ośrodek Pomocy Społecznej w Żmigrodzie w 2022 r. realizował Programu "Opieka wytchnieniowa" - edycja 2022 ze środków Solidarnościowego Funduszu Wsparcia Osób Niepełnosprawnych. Na ww. cel pozyskaliśmy 97.920,00 zł z SFWON, a wydatkowano 93.354,89 zł. i podzielić się swoimi problemami, których często nie potrafili nazwać. Podczas spotkań uświadomili sobie, że wszyscy doświadczają podobnych uczuć, emocji i nie wierzyli, że mogą sobie pozwolić na doświadczenie ulgi i wytchnienia.

W 2022 roku Gminny Ośrodek Pomocy Społecznej w Żmigrodzie realizował Program Asystent Osobisty osoby Niepełnosprawnej. Efektem realizacji Programu na terenie gminy była bezpośrednia pomoc 15 osobom z niepełnosprawnościami, które wymagają pomocy asystenta. Łącznie zrealizowana 10.080 godzin usługi. Źródłem finansowania Programu były środki zewnętrzne, pozyskane z Funduszu Solidarnościowego w kwocie 411.264,00 zł. Dotacja została wykorzystana w 100%.

W poprzednim roku Gminny Ośrodek Pomocy Społecznej w Żmigrodzie, wychodząc naprzeciw potrzebom mieszkańców kontynuował działania „Szkoły dla rodziców” oraz realizował II edycję Mikołajkowej Paczki dla Seniora; paczki były dostarczane do podopiecznych Ośrodka, osób zamieszkałych bez najbliższych, starszych, chorych i samotnych.

Pracownicy Ośrodka w poprzednim roku, podobnie jak w latach wcześniejszych chętnie angażowali się w różnego rodzaju akcje charytatywne, pomocowe itp. Braliśmy udział we wsparciu zbiórek na koszty leczenia, leki, rehabilitację i inne potrzebne wydatki dla

nieuleczalnie chorych dzieci z terenu naszej gminy. W ramach pomagania, oprócz wpłat środków finansowych na specjalnie do tego przygotowane rachunki bankowe, braliśmy udział w różnego rodzaju wydarzeniach, challengach itp.

W ubiegłym roku zorganizowano także „Żmigrodzki Festiwal Pozytywnych Relacji” czyli Festiwal, który daje pozytywną energię.

24 grudnia Gminny Ośrodek Pomocy Społecznej wspólnie ze Środowiskowym Domem Samopomocy w Żmigrodzie, zorganizował czwartą wigilię na żmigrodzkim rynku. Podczas Wielkiej Wigilii wszystkich Żmigrodzian, mieszkańcy mieli możliwość wspólnego spotkania się, złożenia sobie życzeń, skosztowania potraw wigilijnych oraz otrzymania pakietów żywnościowych (paczek), z potrawami wigilijnymi. Łącznie wydano 300 szt. paczek wigilijnych. Wszyscy uczestnicy spotkania mieli możliwość integracji z innymi uczestnikami spotkania. Poza tym osoby najbardziej potrzebujące mogły w tym szczególnym dniu poczuć się mniej samotne i odrzucone. Gminny Ośrodek Pomocy Społecznej w Żmigrodzie od marca 2018 r. aktywnie prowadzi portal społecznościowy Facebook. Portal cieszy się dużym zainteresowaniem mieszkańców, coraz więcej osób korzysta z niego i w ten sposób komunikuje się z pracownikami Ośrodka. Uważamy, iż jest to dobry kanał komunikacyjny i warto iść z duchem czasu. Mieszkańcy na bieżąco śledzą informacje, które są tam umieszczane, odpowiadają na nasze apele, konkursy itd.

W 2022 r., podobnie jak w roku poprzednim, z inicjatywy Dyrektora GOPS Żmigród, mieszkańcy gminy mogli wziąć udział w Programie „Koperta życia”. „Koperta życia” to karta, w której podaje się informacje dotyczące jej właściciela – dane osobowe, numer telefonu do bliskiej osoby, przebyte choroby, zażywane leki i uczulenia. Kartę wkłada się najczęściej do lodówki, na której umieszcza się naklejkę z nadrukiem „Koperta życia”. Umieszczenie koperty w miejscu widocznym i dostępnym umożliwia służbom medycznym w razie wypadku lub załabnięcia, a także Policji, Straży Pożarnej, Straży Miejskiej czy służbom socjalnym szybki dostęp do podstawowych informacji o seniorze. Dlaczego w lodówce? Bo jest to urządzenie, które znajdziemy w każdym domu i ze względu na spore rozmiary – łatwe jest do znalezienia. „Koperta życia” przyspiesza ratownikom medycznym dostęp do ważnych informacji medycznych mogących uratować życie, ułatwia pracę innym służbom oraz zwiększa poczucie bezpieczeństwa osób starszych. Celem programu jest ujednoczenie karty informacyjnej, tak by w całym kraju akcja jednoznacznie się kojarzyła. Zależało nam, aby dotrzeć z informacją do jak największej liczby osób, by „Koperty życia” stały się dobrą praktyką w domach ludzi starszych. W poprzednim roku rozdystrybuowano około 500 szt. „Kopert”.

Ubiegły rok, podobnie jak rok 2021, był bardzo trudny dla pracowników pomocy społecznej, z uwagi na stan epidemii w kraju. Od marca 2020 r., każdego dnia (również w weekendy i święta) byliśmy w stałym kontakcie z osobami objętymi kwarantanną/izolacją. To głównie pracownicy GOPS, przy współpracy z Policją i Ochotniczą Strażą Pożarną nieśli pomoc osobom, które jej wymagały. Dyrektor Ośrodka kontaktowała się telefonicznie z każdą osobą, która była objęta kwarantanną, czy izolacją. Zdarzały się dni, iż takich osób było ponad 400. Pomagaliśmy w zakupie żywności, leków, środków higienicznych, przy wyprowadzaniu zwierząt, organizując pomoc psychologiczną lub medyczną. Ten czas wspominamy jako wzmożony okres pracy, który trwa nadal i nie wiadomo, kiedy się zakończy. Mieszkańcy poprzez aplikację KWARANTANNA lub telefonicznie kontaktowali się z Ośrodkiem Pomocy Społecznej i prosili o pomoc w różnych, czasami błahych sprawach. Zdarzały się również telefony od osób, które nie wymagały pomocy, ale chciały sprawdzić jak działa system. Każde zgłoszenie było załatwiane niezwłocznie, w ciągu kilku godzin, niezależnie od pory dnia czy nocy.

Oprócz niesienia pomocy osobom objętym kwarantanną czy izolacją byliśmy również zaangażowani w pomoc osobom starszym, w ramach rządowego programu „Korpus Wsparcia Seniorów”. Programu „Korpus Wsparcia Seniorów” był realizowany na terenie gminy Żmigród w okresie 28.04.2022r. – 31.12.2022 r.

Na terenie gminy Żmigród w 2022 roku realizowano Programu w podziale na Moduł I i Moduł II.

9.2. Zadania zlecone gminie

Zadania zlecone gminie obejmują zadania wynikające z przepisów:

- ustawy o pomocy społecznej (art. 18),
- ustawy o świadczeniach rodzinnych,
- ustawy o pomocy osobom uprawnionym do alimentów,
- ustawy o ustaleniu i wypłacie zasiłku dla opiekunów,
- ustawy o świadczeniach opieki zdrowotnej finansowanych ze środków publicznych,
- ustawy o systemie ubezpieczeń społecznych,

- ustawy o dodatku osłonowym,
- ustawy o pomocy państwa w wychowywaniu dzieci (500+),
- ustawy o wsparciu kobiet w ciąży i rodzin „Za życiem”,
- ustawy o dodatku węglowym,
- ustawy o szczególnych rozwiązaniach w zakresie niektórych źródeł ciepła w związku z sytuacją na rynku paliw.

W roku 2022 GOPS realizował dodatkowe zadania związane z n/w ustawami: tj.

- dodatek węglowy w jednorazowej wysokości 3000,00 zł,
- dodatek osłonowy, który był uwarunkowany kryterium dochodowym: 1500,00 zł dla gospodarstw domowych wieloosobowych, 2100,00 zł dla gospodarstw jednoosobowych,
- dodatek dla gospodarstw domowych z tytułu wykorzystania niektórych źródeł ciepła (pellet drzewny i biomasa – 3000,00 zł, drewno kawałkowe – 1000,00 zł, gaz LPG – 500,00 zł, olej opałowy – 2.000,00 zł)

Dodatek osłonowy wynosił rocznie:

- 400 zł dla gospodarstwa domowego jednoosobowego;
- 600 zł dla gospodarstwa domowego składającego się z 2 do 3 osób;
- 850 zł dla gospodarstwa domowego składającego się z 4 do 5 osób;
- 1150 zł dla gospodarstwa domowego składającego się z co najmniej 6 osób.

Dodatek osłonowy, w przypadku gdy głównym źródłem ogrzewania był kocioł zasilany węglem lub paliwami węglowodnikami wynosił rocznie:

- 500 zł dla gospodarstwa domowego jednoosobowego;
- 750 zł dla gospodarstwa domowego składającego się z 2 do 3 osób;
- 1062,50 zł dla gospodarstwa domowego składającego się z 4 do 5 osób;

- 1437,50 zł dla gospodarstwa domowego składającego się z co najmniej 6 osób.

9.2.1 Środki finansowe przeznaczone na realizację zadań zleconych

- **świadczenia rodzinne, fundusz alimentacyjny i „Za życiem”**
środki przekazane: 6.572.825,00 zł; wykonanie: 6.561.425,60 zł
- **składki zdrowotne**
środki przekazane: 62.561,00 zł; wykonanie: 59.297,66 zł
- **świadczenie zdrowotne dla osób nieubezpieczonych**
środki przekazane: 3.095,95 zł; wykonanie: 3.095,95 zł
- **wynagrodzenie dla opiekunów prawnych**
środki przekazane: 34.886,85 zł; wykonanie: 34.886,85 zł
- **świadczenia wychowawcze**
środki przekazane: 6.264.300,00 zł; wykonanie: 6.231.889,00 zł
- **dodatek osłonowy**
środki przekazane: 7.260.000,00 zł; wykonanie: 7.260.000,00 zł
- **dodatek węglowy**
środki przekazane: 1.280.000,00 zł; wykonanie: 1.278.908,25 zł
- **dodatek „inne źródła”**
środki przekazane: 815.500,00 zł; wykonanie: 815.500,00 zł

Dotacja nie została wykorzystana w całości, ponieważ zapotrzebowania i zmiany w budżecie można zgłaszać do 15 listopada każdego roku. W przypadku kiedy rodzic dziecka pracuje poza granicami kraju, decyzję w sprawach świadczeń rodzinnych i wychowawczych wydaje Wojewoda. Środki finansowe były rezerwowane na wypłatę świadczeń, ale decyzje nie zapadły do końca roku.

9.2.2. Wykorzystanie środków na zadania zlecone w rozbiu na poszczególne rodzaje zasiłków w latach 2020-2022

Rodzaj świadczenia	Ilość zrealizowanych świadczeń			Kwoty wypłaconych świadczeń (w złotych)		
	2020	2021	2022	2020	2021	2022
Zasiłki rodzinne wraz z dodatkAMI	14.751	12.104	11.414	1.707.615,43	1.506.752,25	1.322.779,60
Zasiłki pielęgnacyjne	4.661	4.800	5.016	1.002.186,67	1.035.816,16	1.082.653,00
Świadczenia pielęgnacyjne	1.082	1.218	1.341	1.957.256,80	2.384.742,70	2.812.720,00
Specjalny zasiłek opiekuńczy	293	202	143	178.253,80	124.200,00	86.026,00
Zasiłek dla opiekuna	129	60	36	78.460,00	36.366,00	22.022,00
„Becikowe”	86	94	55	86.000,00	94.000,00	55.000,00
Świadczenia rodzicielskie	479	459	291	490.076,30	429.270,30	259.176,00
Jednorazowe świadczenie w wysokości 4.000,00 zł	1	2	0	4.000,00	8.000,00	0,00
Skł. na ubez. społ. - świadczenie pielęgnacyjne	789	1.074	1.048	367.500,00	439.562,63	533.423,00
Skł. na ubez. społ. - specjalny zasiłek opiekuńczy	436	157	78	39.729,00	26.066,42	13.163,00
Skł. na ubez. zdrowotne - świadczenie pielęgnacyjne	236	279	308	38.011,85	48.886,02	56.927,00
Skł. na ubez. zdrowotne - specjalny zasiłek opiekuńczy	233	151	99	12.037,81	8.080,26	4.586,00
Skł. na ubez. społeczne - zasiłek dla opiekuna	77	61	37	13.137,74	9.947,15	6.060,00

Skł. na ubez. zdrowotne - zasiłek dla opiekuna	14	13	3	669,60	636,60	140,00
Fundusz alimentacyjny	1.042	964	792	389.243,13	360.833,00	306.750,00
Świadczenia wychowawcze	28.985	29.257	12.601	14.493.678,17	14.514.301,17	6.231.889,00
Dodatek węglowy	0	0	2.420	0,00	0,00	7.260.000,00
Dodatek „inne źródła”	0	0	470	0,00	0,00	815.500,00
Dodatek ostonowy	0	0	2.890	0,00	0,00	1.278.908,25

Z analizy danych wynika, że znacznie wzrosła liczba świadczeń pielęgnacyjnych oraz zasiłków pielęgnacyjnych. Co świadczy o tym, iż wzrasta liczba osób niepełnosprawnych na terenie gminy. Zdecydowanie maleje liczba rodzin korzystających z zasiłków rodzinnych. Prawo do zasiłków rodzinnych jest zależne od spełnienia kryterium dochodowego, w tym liczy się uzyskanie dochodu, czy jego utrata w trakcie okresu zasiłkowego stąd zmienna ilość osób uprawnionych do jego pobierania.

Tendencję spadkową wykazuje świadczenie dla opiekunów. Jest to świadczenie, które na mocy ustawy z dnia 4 kwietnia 2014 r. o ustaleniu i wypłacie zasiłku dla opiekunów, wszystkim opiekunom dorosłych osób niepełnosprawnych o znacznym stopniu niepełnosprawności, którzy utracili prawo do świadczenia pielęgnacyjnego w związku ze zmianą ustawy o świadczeniach rodzinnych, na ich wniosek został przyznany zasiłek dla opiekuna z wyrównaniem od lipca 2013 r. Obecnie to świadczenie nie jest już przyznawane.

W roku 2022 realizowane były trzy formy świadczenia opiekuńczego: świadczenie pielęgnacyjne w wysokości 2.119,00 zł miesięcznie; specjalny zasiłek opiekuńczy w wysokości 620,00 zł miesięcznie oraz zasiłek dla opiekuna w wysokości 620,00 zł miesięcznie. Za osoby uprawnione do świadczenia pielęgnacyjnego i specjalnego zasiłku opiekuńczego były opłacane składki na ubezpieczenie zdrowotne i emerytalno – rentowe w przypadku braku prawa do innego tytułu ubezpieczenia.

Nowym rozwiązaniem jest opłacanie składek na podstawie przepisów o ubezpieczeniu społecznym rolników. Dotyczy to osób, które są rolnikami i zaprzestają pracy w gospodarstwie rolnym w tytułu opieki nad niepełnosprawnym członkiem rodziny.

Stosunkowo nowym świadczeniem z ustawy o świadczeniach rodzinnych, realizowanym od stycznia 2016 r. jest świadczenie rodzicielskie. Świadczenie rodzicielskie przysługuje osobie, która nie nabyła prawa do zasiłku macierzyńskiego i rodzicielskiego. Przysługuje ono od dnia porodu (przyjęcia dziecka na wychowanie) przez okres jak w przypadku urlopu macierzyńskiego w wysokości 1000,00 zł miesięcznie za pełny miesiąc.

Od listopada 2019 r. kryterium dochodowe dla świadczeń rodzinnych wynosi 674,00 zł na osobę w rodzinie, w przypadku, kiedy członkiem rodziny jest osoba niepełnosprawna wynosi ono 764,00 zł na osobę w rodzinie.

Prawo do zasiłków rodzinnych, dodatków do zasiłku rodzinnego oraz specjalnych zasiłków opiekuńczych zależy przede wszystkim od spełnienia kryterium dochodowego. Natomiast prawo do zasiłku pielęgnacyjnego, świadczenia pielęgnacyjnego, świadczenia rodzicielskiego oraz zasiłku dla opiekuna jest niezależne od osiąganego dochodu.

W roku 2022 Ośrodek nie realizował zadania wypłaty jednorazowego świadczenia pieniężnego wynikającego z ustawy o wsparciu kobiet w ciąży i rodzin „Za życiem”, z uwagi na brak wniosków złożonych na w/w świadczenie.

9.2.3. Fundusz alimentacyjny

- Liczba osób uprawnionych do świadczeń alimentacyjnych 105 osób
- Liczba dłużników alimentacyjnych w gminie 206 osób

Kwoty uzyskane od dłużników alimentacyjnych z tytułu wypłaconych osobom uprawnionym świadczeń z funduszu alimentacyjnego – 112.472,38 zł oraz odsetki 137.596,07 zł, które zostały przekazane do budżetu państwa i na dochody własne wierzyciela.

Rozdział kwoty uzyskanej od dłużników alimentacyjnych – 112.472,38 zł (art. 27 ust. 4 ustawy o pomocy osobom uprawnionym do alimentów):

- | | |
|---|--------------|
| 1) przekazane do budżetu państwa | 67.483,43 zł |
| 2) przekazane na dochody własne gminy wierzyciela | 44.988,95 zł |

Tytułem spłaty zaliczki alimentacyjnej uzyskano od dłużników kwotę 25.747,72 zł, w tym 12.873,86 zł przekazano do budżetu państwa i 12.873,86 zł przekazano na dochody własne gminy. Kwoty do budżetu państwa i na dochody własne innych gmin przekazywane są za pośrednictwem gminy.

Od wydanych decyzji administracyjnych w sprawach świadczeń rodzinnych, funduszu alimentacyjnego i świadczeń wychowawczych wniesiono 10 odwołań do Samorządowego Kolegium Odwoławczego. W 3 przypadkach SKO uchyliło decyzję tut. Organu i przekazało sprawę do ponownego rozpatrzenia, w 5 przypadkach SKO wydało decyzje przyznające; 2 decyzje są nadal rozpatrywane przez SKO.

Kryterium dochodowym uprawniającym do korzystania ze świadczeń z funduszu alimentacyjnego, od dnia 01.10.2020 r., jest kwota 900,00 zł na osobę w rodzinie. Świadczenia alimentacyjne przysługiwały osobom uprawnionym do alimentów od rodzica na podstawie tytułu wykonawczego pochodzącego lub zatwierdzonego przez Sąd, jeżeli egzekucja ich okazała się bezskuteczna.

9.2.4. Świadczenia wychowawcze oraz zdrowotne

Od 2016 r. do 31.05.2022r. Ośrodek realizował zadania w sprawie świadczenia wychowawczego na mocy ustawy z dnia 11 lutego 2016 r. o pomocy państwa w wychowywaniu dzieci przyznającym świadczenie do 18 roku życia dziecka. Od 1 czerwca 2022 r. Ośrodek realizuje świadczenie wychowawcze jedynie po decyzji Wojewody Dolnośląskiego (sprawy za lata ubiegłe – koordynacja świadczeń).

Gminny Ośrodek Pomocy Społecznej realizował również zadanie zlecone wynikające z ustawy z dnia 27 sierpnia 2004 roku o świadczeniach opieki zdrowotnej finansowanych ze środków publicznych nakładające na gminę obowiązek wydania decyzji o prawie do świadczeń zdrowotnych dla osób innych niż ubezpieczeni, którzy nie posiadają ubezpieczenia zdrowotnego po spełnieniu określonych w ustawie warunków. Decyzja przyznaje prawo do świadczeń zdrowotnych na okres 90 dni. W roku 2022 wydano 30 decyzji przyznające prawo do świadczeń zdrowotnych na okres 90 dni dla 30 osób z terenu naszej gminy.

Zadaniem zleconym jest również wypłata wynagrodzenia opiekunom prawnym za sprawowanie opieki nad osobą całkowicie ubezwłasnowolnioną. Wynagrodzenie wypłacane jest w wysokości i w okresie ustalonym przez Sąd. W roku 2022 wypłacono wynagrodzenie dla 6 opiekunów prawnym, realizując świadczeń na kwotę 34.51200 zł. Realizacja powyższego zadania wynika z art. 53a ustawy o pomocy społecznej.

9.2.5. Preferencyjny zakup węgla

W poprzednim roku Ośrodek Pomocy Społecznej w Żmigrodzie zajmował się także przyjmowaniem wniosków na preferencyjny zakup węgla. Zgodnie z ustawą o zakupie preferencyjnym paliwa stałego przez gospodarstwa domowe osoba fizyczna w uprawnionym gospodarstwie domowym może kupić od samorządów węgiel kamienny po preferencyjnej cenie. Na terenie naszej gminy istniała możliwość zakupu węgla groszek, kostka oraz orzech w cenie 2.000,00 zł za tonę. W ubiegłym roku do GOPS wpłynęło 928 wniosków o preferencyjny zakup węgla, łącznie na 1262,500 tony. Sprzedażą paliwa stałego zajmowały się 3 punkty na terenie gminy, które ściśle współpracowały z naszym Ośrodkiem. Zadaniem GOPS było przyjęcie wniosku o zakup węgla, rozpatrzenie go oraz wydanie dokumentu uprawniającego do zakupu paliwa stałego po preferencyjnej cenie.

Kryzys ekonomiczny, który w ubiegłym roku zdecydowanie się pogłębił przez sytuację na świecie, dał się wyraźnie odczuć gospodarstwom domowym. Pędząca inflacja nałożyła się z drastycznym wzrostem cen energii, które znacząco poszybowały w górę. Rząd wyszedł z inicjatywą, aby pomóc mieszkańcom za sprawą dopłat do energii w formie dodatku elektrycznego. Zadanie to również było realizowane przez GOPS Żmigród.

W poprzednim roku Ośrodek Pomocy realizował zadanie związane z dodatkiem węglowym, który przysługiwał gospodarstwom domowym, dla których głównym źródłem ogrzewania jest kocioł na paliwo stałe, kominek, koza, ogrzewacz powietrza, trzon kuchenny, piecokuchnia, kuchnia węglowa lub piec kaflowy na paliwo stałe – zasilane węglem kamiennym, brykietem lub peletem, zawierającymi co najmniej 85% węgla kamiennego. W w/w rozwiązaniu nie ma kryteriów dochodowych, a dodatek przysługiwał również gospodarstwom, które już zakupiły węgiel. Warunkiem otrzymania dodatku był wpis lub zgłoszenie źródła ogrzewania do Centralnej Ewidencji Emisyjności Budynków. Wnioski o wypłatę dodatku węglowego można było składać do 30 listopada 2022 r. W poprzednim roku złożono 2445 wniosków o w/w świadczenie, z czego 2420 zostało rozpatrzonych pozytywnie.

20 września 2022r. weszła w życie nowa ustawa, która wprowadziła dofinansowanie na inne niż węglowe źródła ogrzewania. To zadanie także było realizowane przez GOPS. Z dodatku mogły skorzystać gospodarstwa domowe, w których głównym źródłem ogrzewania jest:

- kocioł na paliwo stałe, kominek, koza, ogrzewacz powietrza, trzon kuchenny, piecokuchnia albo piec kaflowy na paliwo stałe, zasilane peletem drzewnym, drewnem kawałkowym lub innym rodzajem biomasy, albo

- kocioł gazowy zasilany skroplonym gazem LPG, albo
- kocioł olejowy.

Warunkiem koniecznym do uzyskania dodatku było uzyskanie wpisu lub zgłoszenie źródła ogrzewania do centralnej ewidencji emisyjności budynków tzw. CEEB. Źródło ogrzewania musiało być zgłoszone do dnia 11 sierpnia 2022 r. albo po tym dniu – w przypadku głównych źródeł ogrzewania zgłoszonych lub wpisanych po raz pierwszy do centralnej ewidencji emisyjności budynków. Gospodarstwu wieloosobowemu przysługiwał tylko jeden dodatek. W przypadku, gdy w gospodarstwie wieloosobowym wniosek o dodatek złożyła kilka osób, świadczenie otrzymała ta osoba, która pierwsza złożyła wniosek.

Dodatek przyznawany był w kwocie:

- 3 000 zł – w przypadku gdy głównym źródłem ciepła jest kocioł na paliwo stałe zasilany peletem drzewnym lub innym rodzajem biomasy, z wyłączeniem drewna kawałkowego,
- 1 000 zł – w przypadku gdy głównym źródłem ciepła jest kocioł na paliwo stałe, kominek, koza, ogrzewacz powietrza, trzon kuchenny, piecokuchnia albo piec kaflowy, zasilane drewnem kawałkowym,
- 500 złotych – w przypadku gdy głównym źródłem ciepła jest kocioł gazowy zasilany skroplonym gazem LPG,
- 2 000 złotych – w przypadku gdy głównym źródłem ciepła jest kocioł olejowy.

W minionym roku realizowaliśmy zadania związane z ustawą o dodatku osłonowym. Był to kluczowy element rządowej Tarczy Antyinflacyjnej, który miał zniwelować rosnące ceny energii, gazu i żywności. Przysługiwał on gospodarstwu domowemu, którego przeciętne miesięczne dochody nie przekraczają 2100,00 zł w gospodarstwie jednoosobowym albo 1500,00 zł na osobę w gospodarstwie wieloosobowym. W poprzednim roku wypłaciliśmy 1.278.908,25 zł w formie w/w dodatków.

Wysokość dodatku elektrycznego została zróżnicowana w zależności od rocznego zużycia energii elektrycznej uprawnionego gospodarstwa domowego. W przypadku, gdy zużycie w 2021 r. nie przekraczało 5 MWh, kwota dodatku wynosi 1000 zł. Jeżeli zużycie energii elektrycznej w gospodarstwie domowym w 2021 r. przekroczyło 5 MWh, wówczas kwota dodatku to 1500 zł. Aby uzyskać dodatek elektryczny w podwyższonej kwocie, do wniosku należy dołączyć rozliczenie z przedsiębiorstwem energetycznym, potwierdzające zużycie energii elektrycznej w 2021 r. przekraczające 5 MWh. Kolejnym warunkiem koniecznym do otrzymania dodatku elektrycznego jest uzyskanie wpisu lub zgłoszenie źródła ogrzewania do centralnej ewidencji emisyjności budynków (CEEB). We wniosku trzeba oświadczyć m.in., że gospodarstwo nie korzysta z dodatku węglowego, ani innych dodatków przewidzianych w ustawie o szczególnych rozwiązaniach w zakresie niektórych źródeł ciepła. Dodatek elektryczny nie przysługuje gospodarstwom domowym, które posiadają mikroinstalację OZE, której produkcja jest rozliczana zgodnie z ustawą o OZE. W 2022 r. złożono 29 wniosków o w/w dodatek. W związku z brakiem otrzymania w ubiegłym roku dofinansowania, nie wypłacono żadnych środków finansowych dla mieszkańców. Wnioski z 2022r. zostały zrealizowane w 2023 roku.

9.2.6. Zadania związane z konfliktem zbrojnym na Ukrainie

Czas po 24 lutego 2022 roku to chyba najtrudniejszy test dla wspólnoty euroatlantyckiej po 1989 roku. W tym kluczowym momencie swojej historii Ukraina nie została sama. Zapewnienie pomocy i wsparcia obywatelom Ukrainy, którzy przybyli na terytorium Rzeczypospolitej Polskiej bezpośrednio z terytorium Ukrainy w związku z działaniami wojennymi prowadzonymi na terytorium tego państwa, oraz obywatelom Ukrainy posiadającym Kartę Polaka, którzy wraz z najbliższą rodziną z powodu tych działań wojennych przybyli na terytorium Rzeczypospolitej Polskiej należało do zadań gminy, które w 2022 r. były realizowane przez Gminny Ośrodek Pomocy Społecznej.

Specustawa o pomocy obywatelom Ukrainy jest specyficznym aktem prawnym. Poza szybkim uchwaleniem, co było niezbędnym wymogiem do stworzenia legalnych form instytucjonalnej pomocy, musimy mierzyć się z licznymi jej nowelizacjami.

Dla jednostek organizacyjnych pomocy społecznej specustawa przewidziała szereg zadań – zarówno takich, których realizacja nie przynosi większych problemów interpretacyjnych, jak i nowych, trudnych, z którymi należało się mierzyć na bieżąco. Kluczowe uprawnienia uciekinierów wojennych z Ukrainy o legalnym statusie pobytu na terytorium Rzeczypospolitej Polskiej realizowane przez GOPS to jednorazowe świadczenie

300 zł dla obywateli Ukrainy spełniających warunek określony w art. 2 ust.1 specustawy (legalny pobyt od 24 lutego 2022 r. i posiadanie numeru PESEL o statusie UKR), świadczenia z pomocy społecznej ze szczególnym naciskiem na dożywianie dzieci w szkołach i przedszkolach oraz świadczenia rodzinne. W natłoku obowiązków i odczytywania coraz to nowszych regulacji specustawy – bo większość nowelizacji przyniosła zmiany właśnie w obszarach, które leżą w kręgu działań pomocy społecznej – niejednokrotnie zadawaliśmy sobie pytania, jak mierzyć się ze szczególnymi przypadkami, których rozstrzygnięcie przypadło nam w udziale. Na wiele z tych pytań odpowiedzi znajdowały się wprost w samej ustawie, jednak czasem niezbędne było działanie intuicyjne, ponieważ brakowało kompleksowych komentarzy, na których często bazujemy, nie istniało też orzecznictwo sądowo – administracyjne, z którego również często czerpiemy wytyczne do procedowania. Ratio legis niektórych regulacji ustawowych również próżno było szukać w uzasadnieniach do poszczególnych ustaw – w przypadku specustawy są one bowiem bardzo lakoniczne. Jediną pomocą, jaką przygotowało Ministerstwo Rodziny i Polityki Społecznej, były pojawiające się wytyczne do realizacji poszczególnych zadań.

W okresie przybywania do naszej gminy obywateli Ukrainy mierzyliśmy się z szeregiem trudnych zadań. GOPS był koordynatorem wszelkiej pomocy na terenie gminy. Pracownicy GOPS organizowali noclegi dla osób przybyłych, odbierali telefony od mieszkańców, którzy chcieli pomóc oraz od obywateli Ukrainy oczekujących pomocy. Codziennie odwiedzali punkty zbiorowego zamieszkania w świetlicy wiejskiej w Garbcach oraz w OSiR Żmigród. Pracownicy byli w stałym kontakcie z innymi placówkami, jednostkami organizacyjnymi oraz organizacjami pozarządowymi, które udzielały wsparcia naszym wschodnim sąsiadów. Organizowane były zbiórki żywnościowe oraz zbiórki artykułów higienicznych, które później były wydawane przez mieszkańców gminy dla przybyłych do gminy obywateli Ukrainy. Pracownicy GOPS często towarzyszyli osobom przybyłym ze wschodu w sytuacjach dnia codziennego, służyli radą, gdzie i w jaki sposób mogą szukać pomocy i wsparcia.

9.2.7. Finansowanie zadań

Wartość finansowania lub dofinansowania z budżetu państwa lub państwowych funduszy celowych zrealizowanych w 2022 r. to:

1. świadczenia rodzinne oraz składki na ubezpieczenia zdrowotne – 80.992,00 zł
2. zapewnienie posiłku dla dzieci i młodzieży – 286,18 zł

3. jednorazowe świadczenie pieniężne w wysokości 300,00 zł – 162.900,00 zł
4. świadczenie za zapewnienie zakwaterowania i wyżywienia (40,00 zł) – 1.516.520,00 zł
5. bezpłatna pomoc psychologiczna – 13.639,28 zł
6. zasiłki stałe – 1.800,00 zł
7. zasiłki celowe – 1.950,00 zł
8. zasiłki okresowe – 6.117,42 zł.

Misją Gminnego Ośrodka Pomocy Społecznej w Żmigrodzie jest łagodzenie trudnej sytuacji osób i rodzin nie tylko w formie materialnej ale również poprzez wdrażanie pozamaterialnych form pomocy, w tym pracy socjalnej wobec indywidualnych osób, rodzin, pracy poprzez grupę, aktywizowania społeczności lokalnej.

W wyniku dokonujących się zmian gospodarczych oraz zmian w przepisach prawnych, zmienia się również struktura klientów pomocy społecznej, ich oczekiwania i potrzeby. Wynika z nich, iż pomoc finansowa choć nadal ważna – nie może stanowić jedynej formy wsparcia. Działania muszą być wielokierunkowe, zabezpieczające nie tylko sferę materialną, ale przede wszystkim mają działać aktywizująco i integrująco na lokalną społeczność.

Analiza realizowanych przez Gminny Ośrodek Pomocy Społecznej w Żmigrodzie zadań przedstawionych w sprawozdaniu za rok 2022 pozwala określić najpilniejsze potrzeby w zakresie pomocy społecznej i zaplanować dalsze działania. Do najpilniejszych zadań należy:

1. stałe monitorowanie bieżącej sytuacji mieszkańców i podejmowanie działań zmierzających do udzielania doraźnej pomocy w zaspakajaniu niezbędnych potrzeb życiowych;
2. prowadzenie diagnozy sytuacji życiowej mieszkańców;
3. kontynuowanie realizacji wszystkich zadań w zakresie pomocy społecznej w celu zaspokojenia niezbędnych potrzeb umożliwiających życie odpowiadające godności człowieka;
4. zintensyfikowanie pomocy dziecku i rodzinie w szczególności wsparcie psychologiczne, praca socjalna, pomoc asystenta rodziny;

5. prowadzenie działań mających na celu ograniczenie zjawiska niedożywienia dzieci i młodzieży z rodzin o niskich dochodach lub znajdujących się w trudnej sytuacji oraz osób dorosłych w szczególności osób samotnych, w podeszłym wieku, chorych lub niepełnosprawnych w ramach realizacji wieloletniego rządowego programu „Posiłek w szkole i w domu”;

6. zintensyfikowanie działań wspierających osoby starsze i niepełnosprawne poprzez objęcie ich wsparciem w formie usług opiekuńczych i specjalistycznych usług opiekuńczych;

7. szkolenie pracowników i umożliwienie im podnoszenie kwalifikacji zawodowych;

8. zabezpieczenie środków finansowych na zapewnienie opieki całodobowej osobom, które jej wymagają tj. w domach pomocy społecznej, oraz osobom bezdomnym w schroniskach dla osób bezdomnych;

9. wspieranie osób niepełnosprawnych i ich rodzin i opiekunów poprzez realizację różnego rodzaju programów skierowanych do tej grupy społecznej;

10. dalsze wsparcie obywateli Ukrainy przebywających na terytorium naszego kraju.



Bardzo ważna jest realizacja planowanych wydatków, ale również i realizacja inwestycji społecznych, a polityka oślonowa powinna przechodzić w politykę aktywizacyjną. Sektor publiczny w tym GOPS pełni rolę koordynatora, jak i organizatora usług, dlatego też staramy się, aby nasze działania odpowiadały potrzebom jakie diagnozujemy przy wykonywaniu codziennej pracy.

X. Środowiskowy Dom Samopomocy

Środowiskowy Dom Samopomocy jest placówką pobytu dziennego dla osób dorosłych z niepełnosprawnością intelektualną oraz osób przewlekłe psychicznie chorych.

Celem działalności placówki jest rewalidacja osób z niepełnosprawnością intelektualną i z zaburzeniami psychicznymi, zmiierzająca do usprawniania funkcji fizycznych, psychicznych i społecznych uczestników Domu. Udział w zajęciach ma im pomóc, w miarę sprawnie, funkcjonować w środowisku, w którym żyją oraz rozwijać i podtrzymywać umiejętności niezbędnych do życia.



Ogólne założenia Domu określa statut Środowiskowego Domu Samopomocy, program działalności, plan pracy, szczegółowe natomiast indywidualne programy wspierająco-aktywizujące, które podlegają aktualizacji w zależności od czasu, na który wydana jest decyzja Gminnego Ośrodka Pomocy Społecznej w Żmigrodzie.

W ramach współpracy z Klubem Seniora „Pałacyk” i z Przedszkolem „Zielona Dolina”, przygotowane zostały wspólne zajęcia edukacyjne, kulinarne, pamięciowe, muzyczne.

Tradycyjnie, jak co roku, na Dzień Kobiet i na Dzień Pracownika Socjalnego uczestnicy przygotowali drobne upominki dla pracowników Gminnego Ośrodka Pomocy Społecznej w Żmigrodzie.

W 2016 r. w Środowiskowym Domu Samopomocy w Żmigrodzie powstała Drużyna Harcerska Nieprzetartego Szlaku „Włóczykije”. W ramach zajęć ośrodek wsparcia współpracował w 2022 r. z drużyną „Dęby” z Hufca Trzebnickiego.

Wspólnie z Burmistrzem Gminy Żmigród i Gminnym Ośrodkiem Pomocy Społecznej w Żmigrodzie 24 grudnia na rynku zorganizowana została „Wigilia dla Żmigrodzian”, w której mógł uczestniczyć każdy zainteresowany mieszkaniec gminy. Szczególnie ważne było dla nas, aby uczestniczyły w tym przedsięwzięciu osoby z niepełnosprawnością oraz ich rodziny.



W 2022 r. uczestnicy Środowiskowego Dom Samopomocy w Żmigrodzie uczestniczyli w interesujących imprezach, uroczystościach i wyjazdach integracyjnych: wycieczka do Muzeum Iluzji, wyjazd do teatru, Międzynarodowy Dzień Osób Niepełnosprawnych, Mikołajki, Wigilia, współorganizowanie wigilii dla wszystkich żmigrodzian, wyjścia do Nadleśnictwa (6 razy), Festiwal Życzliwości - wspólne zajęcia plastyczne z seniorami i dziećmi, sesja zdjęciowa, wyjście do kawiarni „Akademia”, Alpakoterapia, wyjazd do Trzebnicy - udział w pikniku „ARCYsprawni”, wyjazd do McDonald 's, wyjście do biblioteki, wycieczka do ZOO Wrocław, wyjazd na „Rancho Pony M.”, Obchody Międzynarodowego Dnia Osób Niepełnosprawnych, wyjście do pizzerii, piknik w Borzęcinie ze społecznością lokalną, Żmigrodzki Festiwal Pozytywnych Relacji, Piosenka filmowa.

Środowiskowy Dom Samopomocy przewidziany jest dla 36 osób, które przyjmuje się na podstawie decyzji, po przeprowadzeniu postępowania administracyjnego. Jego koniecznym elementem jest skierowanie od lekarza pierwszego kontaktu oraz psychiatry lub neurologa. Do Środowiskowego Domu Samopomocy w Żmigrodzie w 2022 roku zakwalifikowanych zostało 39 osób. W zajęciach uczestniczyło 20 kobiet i 19 mężczyzn. 3 osoby z niepełnosprawnością intelektualną w stopniu umiarkowanym, 10 osób z niepełnosprawnością intelektualną w stopniu znacznym, 21 osób z zaburzeniami psychicznymi, 5 osób ze sprzężeniami.

ŚDS od 2010 r. na stałe określił swoją obecność w „Wiadomościach Żmigrodzkich”. W 2022 r. kontynuowane było opracowywanie materiałów do rubryki w WŻ „Co słysząc w Pałacyku”.

Szczególnym zauważalnym efektem pracy terapeutycznej, jeszcze wyraźniejszym niż w latach poprzednich, jest znaczny wzrost poczucia przynależności społecznej uczestników. Jest to zauważalne nie tylko podczas zajęć, lecz również poza ośrodkiem wsparcia, w życiu prywatnym i towarzyskim, szczególnie podczas organizowania wspólnych zajęć z mieszkańcami gminy Żmigród.

Gmina Żmigród otrzymała w 2020 r. dofinansowanie na powstanie mieszkania chronionego na terenie gminy. Docelowo w 2022 r. uczestnikami mieszkania byli między innymi uczestnicy ośrodka wsparcia. Pracownicy Środowiskowego Domu Samopomocy w Żmigrodzie bardzo aktywnie włączyli się w projekt i współpracują z pracownikiem socjalnym podczas realizacji zadania.

Od września 2018 r. w Środowiskowym Domu Samopomocy w Żmigrodzie prowadzona jest grupa wsparcia dla rodziców i opiekunów „Po-Moc”. W 2022 r. spotkania odbywały się dwa razy w miesiącu.



Od kwietnia 2021 r. do lipca 2022 r. 30 uczestników Środowiskowego Domu Samopomocy w Żmigrodzie wzięło udział w projekcie „Aktywna Integracja w Gminie Żmigród”, podczas którego uczestnicy skończyli kurs florystyczny i kulinarny. Ponadto 5 uczestników odbyło 3-miesięczny staż w zakładach pracy na terenie miasta Żmigród.

Ponadto uczestnicy ośrodka wsparcia brali udział w projektach, organizowanych przez Stowarzyszenie Pozytywka: „Zdrowy styl życia dla osób niepełnosprawnych i seniorów”, „Warsztaty twórcze z rękodzieła dla osób niepełnosprawnych oraz społeczności z obszarów wiejskich”, „Wyjazd osób z niepełnosprawnościami na spektakl teatralny do Wrocławia”, „Wyjazd osób z niepełnosprawnościami do Muzeum Iluzji we Wrocławiu”, „Warsztaty tworzenia lasu w słoiku - integracja osób z niepełnosprawnościami i seniorów”, „Zooterapia - zwierzęcy terapeutyci” - organizowana wspólnie z rodzicami.



XI. Placówka Wsparcia Dziennego

Placówka Wsparcia Dziennego w Żmigrodzie stawia sobie jako cele główne:

- Wspieranie rodziny w sprawowaniu jej podstawowych funkcji, zapewnienie pomocy rodzinie i dzieciom spełniającym problemy wychowawcze, zagrożonych demoralizacją, przestępczością lub uzależnieniami;
- Zapobieganie zachowaniom nieakceptowanym społecznie i szkodliwym dla zdrowia (w szczególności uzależnieniom i przemocy) oraz promowanie zdrowego stylu życia u dzieci i młodzieży.

Do celów szczegółowych należy zaliczyć:

- wieloprofilowe wsparcie dziecka i rodziny w środowisku lokalnym,
- diagnoza obecnej sytuacji dziecka oraz jego indywidualnych potrzeb i możliwości,
- zapewnienie kompleksowej pomocy i wsparcia dzieciom i młodzieży będących w kryzysach domowych, rówieśniczych i szkolnych,
- zapobieganie zachowaniom nieakceptowanym społecznie ze szczególnym uwzględnieniem stosowania przemocy i używania substancji psychoaktywnych,
- promowanie aktywnego, zdrowego stylu życia,
- tworzenie sytuacji i warunków sprzyjających w kształtowaniu postaw i wartości niezbędnych do prawidłowego funkcjonowania w społeczeństwie,
- współpraca z rodziną, z innymi instytucjami,
- wyrównywanie szans edukacyjnych, tworzenie warunków do nauki własnej i pomocy w nauce,
- społeczna aktywizacja dzieci i młodzieży,
- rozwijanie zainteresowań i pasji,
- wieloprofilowe wsparcie dziecka i rodziny w ich środowisku lokalnym,
- integrowanie rodzin,

- udzielanie poradnictwa.

11.1 Statystyki dotyczące wychowanków i wychowawców

W Placówce Wsparcia Dziennego w Żmigrodzie w 2022 r. zapisana była następująca liczba dzieci:

- Świetlica w Żmigrodzie: 30 (2021 -25 dzieci)
- Świetlica w Barkowie: 30 (2021 -29 dzieci)
- Świetlica w Borzęcinie: 30 (2021 -20 dzieci)
- Świetlica w Łączycach: 28 (2021 -28 dzieci)

W roku 2022 nastąpił wzrost liczby wychowanków w Placówce Wsparcia Dziennego w Żmigrodzie, chętnych było więcej niż dostępnych miejsc. W roku 2021 r. do Placówki Wsparcia Dziennego w Żmigrodzie uczęszczało 102 dzieci, zaś w 2022 r. 118. Obserwuje się systematyczny wzrost zainteresowania dzieci i rodziców zajęciami organizowanymi przez Placówkę Wsparcia Dziennego w Żmigrodzie.



W Placówce Wsparcia Dziennego w Żmigrodzie w okresie styczeń-lipiec 2022 zatrudnionych było 9 wychowawców, zaś w okresie październik 2022-grudzień 2022 zatrudnionych było 10 wychowawców.



11.2 Projekty

- Mój rodzic ma talent – cykl spotkań z zawodem mamy i taty

W listopadzie 2022 r. zorganizowano cykl spotkań dla wychowanków z rodzicami, którzy opowiedzieli dzieciom o swoim zawodzie. Odbyły się spotkania z mamą – ratowniczką medyczną, mamą – ochraniarką, tatą – kierowcą autobusu. Spotkania miały na celu wzbudzenie poczucia dumy z rodziców oraz zaznajomienie się z ciekawymi zawodami.

- Współorganizowanie II Konferencji Edukacyjnej dla Rodziców pt. Zrozumieć dziecko” – 27.10.2022 r.

Konferencja to wyjątkowo prestiżowe wydarzenie dla wszystkich rodziców, opiekunów i nauczycieli, którzy z uwagą przyglądają się rozwojowi dziecka i ważne jest dla nich szukanie nowych rozwiązań w wychowaniu. Podczas konferencji słuchacze mogli wysłuchać prelekcji wybitnych

specjalistów z zakresu rozwoju psychofizycznego małego dziecka. W roku 2022 r. podczas konferencji wystąpili: Marek Michalak – były Rzecznik Praw Dziecka, Karla Organ – psycholog, psychoterapeuta, Jacek Kielin – psycholog, „Strefa dobrych emocji”.



- Zajęcia przyrodnicze z wychowawcami oraz w Centrum Edukacyjnym Nadleśnictwa Żmigród,
- Udział w profilaktycznych spektaklach teatralnych,
- Zajęcia bezpiecznej komunikacji z psami – Fundacja Ewy Nawarol
- Wycieczki: kino, Centrum Rozrywki GoJump, Wystawa pająków, Papugarnia, Loopy's World,

XII. Działalność Zespołu Placówek Kultury

12.1 Wydarzenia kulturalne

12 stycznia miało miejsce uroczyste podsumowanie projektu "Zaśpiewaj na ludowo", który Zespół Placówek Kultury w Żmigrodzie realizował wspólnie ze Stowarzyszenie na Rzecz Integracji Społecznej im. Św. Jadwigi Śląskiej. Była to doskonała okazja do wręczenia aktualnym członkom Zespołu Ludowego "Dyszel" podziękowań za dotychczasową działalność. Pamiątkowe złote płyty naszym artystom wręczył Robert Lewandowski Burmistrz Żmigrodu oraz Robert Grabkowski Dyrektor ZPK. W końcu niecodziennie kończy się 40 lat! Niestety z uwagi na Covid-19 nie mogliśmy świętować jak to zbyło zaplanowane jesienią 2021.

30 stycznia odbył się 30 Finału WOŚP. Na terenie Gminy Żmigród kwestowało 30 wolontariuszy. Atrakcjami w tym dniu były: rajdy samochodowe, biegi i morsowanie, sklepik WOŚP, DJ-Dragons Night Festival – Żmigród, Świąteczko do Nieba. Z uwagi na panujące obostrzenia w związku z COVID-19 nie mogły odbyć się tradycyjne koncerty i licytacje, mimo tego udało się pobić rekord z roku poprzedniego i zebrać kwotę 52 302,05 zł.



27 lutego w hali sportowej przy ul. Sienkiewicza wspólnie z Akademią Tańca Swing zorganizowano I Ogólnopolski Turniej Tańca Towarzyskiego o Puchar Burmistrza Gminy Żmigród. Imprezę poprowadziła jedna z najpopularniejszych tancerek w Polsce Iwona Pavlović.



Z okazji Dnia Kobiet odbył się koncert „Garnitury zrzucają i dla kobiet śpiewają V”. Próby i nagrania poszczególnych artystów trwały już od stycznia, a efekt końcowy mogliśmy zobaczyć 6 marca. Zainteresowanie tym koncertem z roku na rok jest coraz większe i musiały się odbyć dwa koncerty w tym dniu. Na scenie zaprezentowali się:

- Burmistrz Gminy Żmigród Robert Lewandowski wraz z córką Julią,
- Mariusz Cłapka, radny Gminy Żmigród,
- duet Paweł Oleś radny Powiatu Trzebnickiego i Aleksander Wroński wicedyrektor Powiatowego Zespołu Szkół im. Jana Pawła II w Żmigrodzie,

- ks. Proboszcz Romuald Paszczuk,
- Sylwia Sułek-Balcerzak, dyrektor Publicznego Przedszkola w Żmigrodzie „Zielona Dolina”
- kwintet: Justyna Gawot – Turowska, Patrycja Augustyniak-Seredyńska, Justyna Machi-Skibińska, Joanna Balcerzak – radne Gminy Żmigród oraz Natalia Belcarz – nauczycielka w Szkole Podstawowej im. Bolesława Chrobrego w Żmigrodzie,
- Mariusz Krzesak, Artur Pelczar i Tomasz Kędzierski – żmigrodzcy strażacy,
- Bartek Wrześniński – uczeń Powiatowego Zespołu Szkół im. Jana Pawła II w Żmigrodzie,
- oraz Paweł Stefanowski.



Wszyscy artyści wspólnie wykonali piosenkę finałową.

Jarmark Wielkanocny miał miejsce 3 kwietnia na żmigrodzkim rynku. Oprócz różnego rodzaju stoisk, w świąteczny nastrój wprowadziły Nas występy lokalnych artystów. Na scenie mogliśmy usłyszeć m.in. laureatów Konkursu Piosenki Ludowej, sekcję wokalną działającą przy Zespole Placówek Kultury w Żmigrodzie, Bartka Wrześnińskiego, przedszkolaki z Publicznego Przedszkola w Żmigrodzie "Zielona Dolina". Każdy mógł zobaczyć od początku do końca przygotowania wielkanocnego żurku, który został ugotowany w wielkim kotle. Podczas Jarmarku został rozstrzygnięty konkurs na Najpiękniejszą Palmę Wielkanocną.

I Półmaraton Doliny Baryczy w Żmigrodzie miał miejsce 10 kwietnia. Pierwszy taki bieg malowniczymi trasami niezwyklej Doliny Baryczy słynącej z fantastycznych zasobów naturalnych. Trasę maratonu pokonało 320 uczestników.

28 maja w sali widowiskowej odbył się Koncert z okazji Dnia Mamy. Na scenie wystąpiła Królowa Cygańskiej Piosenki - Patrycja Runo.

5 czerwca w Zespole Pałacowo-Parkowym odbył się Gminny Dzień Dziecka. W tym dniu na najmłodszych mieszkańców naszej gminy czekały m.in. animacje, strefa malucha, dmuchane zamki, plenerowa biblioteka oraz słodkie upominki. Nasz park odwiedzili również bajkowi goście.

19 czerwca w Zespole Pałacowo-Parkowym odbył się IX Festiwal kwiatów Organizatorem było Towarzystwo Miłośników Ziemi Żmigrodzkiej, natomiast zaplecze techniczne zapewniło ZPK.

W dniach 10 -11 czerwca miało miejsce coroczne święto wszystkich mieszkańców gminy Żmigród, czyli Żmigrodzkie Dni Smoka. Jak co roku dwudniowe świętowanie miało w swoim programie dużą dawkę muzyki oraz sportu. W sobotnie popołudnie nasze miasto stało się jedną wielką Smoczą Jamą. Barwny pochód przeszedł ulicami miasta w towarzystwie cudownych Mażorettek z Orkiestry Dętej z Leszna oraz bębniarzy



z Orkiestry Dętej z Miejskiej Górki. W Paradzie wzięli udział: Szkoła Podstawowa im. Janusza Korczaka w Barkowie, Szkoła Podstawowa z Radziądza, Szkoła Podstawowa im. Bolesława Chrobrego w Żmigrodzie, Publiczne Przedszkole w Żmigrodzie "Zielona Dolina", Szkoła Podstawowa im. ks. Jana Twardowskiego w Powidzku, piękna Marianna w smoczym przebraniu oraz Gminny Żłobek w Żmigrodzie,

którego Smok BALBINA zwyciężył w konkursie na Najpiękniejszego Smoka Parady. Smoki oceniali: Robert Grabkowski - Dyrektor Zespół Placówek Kultury w Żmigrodzie, Jan Czyżowicz - przewodniczący Rady Miejskiej w Żmigrodzie oraz Krystyna Kobyłańska - instruktor plastyki w Zespole

Placówek Kultury. Gdy emocje opadły mogliśmy zrelaksować się przy rockowych brzmieniach Adrenaliny, Zwieńczeniem tego wspaniałego dnia były koncerty gwiazd: Grzegorza Hyży oraz Danzela.

Drugi dzień rozpoczął się występem Grupy tanecznej WM Iskry i Błyski, które rozgrzały publiczność do czerwoności. Scena tętniła życiem. Oczywiście nie mogło na niej zabraknąć uczniów ze Szkoła Podstawowa im. B. Chrobrego w Żmigrodzie, Powiatowy Zespół Szkół imienia Jana Pawła II w Żmigrodzie oraz występu wokalnego Karoliny Lorenz. Gwiazdami sobotniego wieczoru byli: Zespół Muzyczny DEFIS, TOP GIRLS oraz Sheyla Bonnick z Boney M.

9 lipca na terenie Zespołu Pałacowo-Parkowego odbył się Dragons Night Festival. Gwiazdą tego wieczoru był MR. Polska, który przyciągnął rzeszę fanów. Organizatorem wydarzenia był lokalnym DJ. ZPK zapewniło technikę oraz pomagało przy promocji tego wydarzenia.

30 lipca w Powidzku odbyły się Bobowianki - III Święto Bobu. Podczas wydarzenia zaprezentowały się zespoły ludowe, przygotowano atrakcje dla dzieci, potrawy z bobu a na zakończenie zabawę taneczną. Mimo bardzo kapryśnej aury nie brakowało chętnych do odwiedzenia tego wydarzenia. Organizatorem wydarzenia były Sołectwa z Parafii Powidzko, natomiast ZPK zapewniło technikę.



14 sierpnia we współpracy z ZPK Stowarzyszenie „Złota Jesień” Emerytów Rencistów i Inwalidów zorganizowało VI Przegląd Kapel i Zespołów Ludowych oraz X Piknik integracyjny.

W programie oprócz Przeglądu Kapel i Zespołów Ludowych odbyły się konkurencje rekreacyjno – sportowe oraz wybór Miss Seniorki Gminy Żmigród.

21 sierpnia w Karnicach odbyło Ogórkowanie - Targ Rolny u Sznajderów. Podczas tego wydarzenia na stoisku ZPK można było zakupić żmigrodzkie pamiątki, a najmłodsze pociechy mogły sobie pomalować twarz i skorzystać z warsztatów plastycznych. Był to dzień pełen wrażeń i niezapomnianych emocji. Można było skorzystać z takich atrakcji jak: Lot ogórkowym samolotem, błotny tor przeszkód, pokazy straży pożarnej, wystawa traktorów i maszyn rolniczych. Scena również tętniła życiem dzięki występom zespołów ludowych: „HUMOREK” oraz „Zielona Łączka” pokazom tanecznym G.POWER. Wystąpiła również Ola Petrus, która swoim niesamowitym poczuciem humoru rozbawiała zgromadzoną pod sceną publiczność. Na koniec zagrał dj SET Robert Cichy.

27 sierpnia w Barkowie odbyły się Dożynki Gminy Żmigród 2022. Jak zawsze dożynki rozpoczęły się mszą świętą i obrzędem dożynkowym. Na scenie wystąpił Zespół Ludowy "Dyszel", gwiazdą wieczoru był Zespół „Piersi”. Dożynki zakończyły się zabawą taneczną z Grupą Muzyczną Wabank. Na stoisku ZPK można było zaopatrzyć się w żmigrodzkie pamiątki. Dla dzieci została przygotowana strefa malucha, warsztaty plastyczne oraz malowanie twarzy.

17 września w Żmigrodzkim Ośrodku Kultury miała miejsce Senioriada organizowana przez Stowarzyszenie Klubu Seniora „Humorek”. O godz. 14.00 odbył się przemarsz seniorów w kapeluszach z rynku do Zespół Placówek Kultury w Żmigrodzie. W dalszej części wydarzenia odbyły się występy artystyczne i wspólna zabawa.

Od września do listopada każdego roku można wziąć udział w niezwykłych wydarzeniach odbywających się na terenie Doliny Baryczy. Jednym z tych unikatowych wydarzeń jest Festiwal Karpia i Lasu w Rudzie Żmigrodzkiej, który odbył się w niedzielę 2 października. W minionym roku uczestnicy mogli wziąć udział znakomitym show kulinarnym - wielkim gotowaniu z finalistą 7. edycji programu Master Chef Mateuszem Krojenką, który przez kilka godzin przygotowywał zupę rybną. Kilkaset porcji zupy rozeszło się błyskawicznie wśród zgromadzonej publiczności. Scena



również tętniła życiem. Wystąpili: Grupa taneczna WM, sekcja wokalna „Kraina Piosenki”, uczestnicy zajęć wokalnych „Emisja głosu”, a na zakończenie odbył się koncert Zespołu Trzy Gitary, który rozgrzał nas hitami Czerwonych Gitar i Trzech Koron. Odbył się również Pokaz Sokolniczy „Sokolnictwo GOA” z najszybszym podczas polowania ptakiem sokołem wędrowniczym. Podczas wydarzenia miały miejsce dwa konkursy



kulinarny i rowerowy. Na Festiwal Karpia i Lasu dojechała wyprawa rowerowa, która pokonała 40 km trasę i rozgoniła wszystkie deszczowe chmury. Jak co roku była możliwość skosztowania ryb słodkowodnych w różnej postaci oraz lokalnych potraw i przetworów z gospodarstw naszego regionu Doliny Baryczy.

11 listopada odbyło się wspólne świętowanie rocznicy odzyskania niepodległości. W tym dniu odbyło się m.in. złożenie kwiatów, uroczysta msza święta, degustacja zupy królewskiej, koncert patriotyczny z udziałem żmigrodzkich artystów. Na scenie wystąpiła także czołowa polska śpiewaczka Nina Nowak. Było rodzinnie, wesoło i patriotycznie.

6 grudnia Żmigrodzki Ośrodek Kultury zamienił się w krainę świętego Mikołaja. Odbyły się warsztaty pn.: „Świąteczna przygoda Elfików z masą solną” dla dzieci w wieku 3-5 lat oraz warsztaty pn.: „Fabryka ozdób świątecznych” dla dzieci w wieku 6-12 lat. Po warsztatach odbyło się przedstawienie interaktywne „Takich Świąt jeszcze nie było”, po którym pojawił się długo wyczekiwany przez dzieci Święty Mikołaj i wręczył dzieciom słodkie upominki.

Zapach choinki, domowego ciasta, wigilijnych potraw, blask ozdób choinkowych a w tle kolędy to wszystko miało miejsce 11 grudnia na żmigrodzkim rynku podczas kolejnej już edycji Jarmarku Bożonarodzeniowego „Magia Świąt”. Na scenie wystąpiła góralska kapela „Góralska Hora” oraz lokalni artyści. Dla najmłodszych odbyło się interaktywne przedstawienie

„Pingwiny z Zimowej Krainy”. Podczas tego wydarzenia Młodzieżowa Rada Miejska przeprowadziła zbiórkę publiczną dla chorej Tosi, która urodziła się z połową serduszka.

12.2. Wydarzenia organizowane przez OSiR

W roku kalendarzowym 2022 odbył się 10. Żmigrodzki Maraton na Raty i 3. Nordic Walking. To wydarzenie rekreacyjno-sportowe odbywało się od 22 lutego 2022 roku do 20 listopada 2022 roku w Zespole Pałacowo-Parkowym. Uczestnicy tradycyjnie spotykali się w tym czasie w trzecią niedzielę każdego miesiąca, aby zaliczyć w sumie 10 etapów i na każdym z nich mieli do przebiegnięcia i przes spacerowania z kijkami 4,2 km. Zmagania te dla wszystkich były bezpłatne i miały na celu zachęcić lokalną społeczność do aktywnego spędzania wolnego czasu. W każdym z 10. etapów udział wzięło 60 zawodników, co przez cały cykl daje frekwencje 600. osób. Po każdym z etapów organizatorzy zapewniali obecnym grillowaną kiełbaskę, ciasto, kawę, herbatę i wodę.

W niedzielę 1 maja 2022 roku odbył się 52. Rajd Rowerowy Doliną Baryczy. Tym razem z rekreacyjnej oferty Gminy Żmigród skorzystało 100. rowerzystów, którzy na 52-kilometrowej trasie mieli kilka niespodzianek. Rowerzyści w przeciągu 6. godzin zwiedzili cztery gminy (Żmigród, Rawicz, Pakosław i Milicz) i dwa województwa (dolnośląskie i wielkopolskie). Rajd rowerowy jest skierowany dla wszystkich chętnych od 8. roku życia. Udział w tej rowerowej wyprawie jest płatny, a jej zwieńczeniem był integracyjny posiłek przy ognisku i zabawa konkursowa przy świetlicy w Rudzie Żmigrodzkiej.





19 czerwca 2022 roku w Żmigrodzie odbył się coroczny wyścig kolarski dla amatorów z cyklu Viwa Dolny Śląsk oraz zawodowy GRAND PRIX DOLINY BARYCZY ŻMIGRÓD-PRUSICE XXXII Memoriał Józefa Grundmanna i Jerzego Wizowskiego. Gmina Żmigród wraz z Zespołem Placówek Kultury i Dolnośląskim Związkiem Kolarskim dodatkowo zorganizowała zmagania dla najmłodszych miłośników jednośladów, czyli popularny Junior Race. W sumie na starcie tego kolarskiego wydarzenia pojawiło się ponad 400. zawodników.

12.3. Zajęcia stałe

Zespół Placówek Kultury posiada w swojej ofercie m.in. zajęcia plastyczne, ceramiczne wokalne, nauka gry na pianinie, gitarze; balet, samoobrona, tenis stołowy, szachy, Aerobik, ABT, zdrowy kręgosłup, nordic walking, zajęcia ruchowe. Od września powstała nowa oferta zajęć tanecznych- powstały nowe sekcje: zajęcia taneczne dla dzieci (4-6 lat), mix dance (7-12 lat) oraz 2 grupy Latino Dance dla pań.

We wszystkich zajęciach mogą uczestniczyć dzieci, młodzież, osoby dorosłe a także seniorzy. Za udział w zajęciach zgodnie z regulaminem pobierana jest opłata. Zajęcia które odbywają się raz w tygodniu 15 zł/m-c, zajęcia odbywające się dwa razy w tygodniu 20 zł/ m-c.

W Centrum Informacji Turystycznej i Edukacji w Powidzku w każdy czwartek w godzinach 16.00-17.30 odbywają się tematyczne warsztaty plastyczne.

12.4. Wakacje, ferie

Podczas wakacji pracownicy ZPK przygotowali bogatą ofertę dla dzieci i młodzieży w której znalazły się m.in. warsztaty z łucznictwa; warsztaty robienia wianków; gra terenowa; przedstawienie Teatru Kultureska „Letni bukiet kwiatów”; zajęcia plastyczne: wykonywanie witraży, filcowe kwiaty oraz zwierzątka z masy solnej.

Wspólnie ze Spółdzielnią Mieszkaniową na osiedlach przeprowadzono animacje w ramach tzw. „Wakacji w mieście”, podczas których były gry, zabawy oraz konkurencje sportowe.

W ramach „Kreatywnych wakacji z ZPK” pracownicy odwiedzili następujące sołectwa: Radziądz, Osiek, Powidzko, Niezgodą, Gatka, Borzęcin, Kaszyce Milickie, Dębno oraz Korzeńsko. Podczas zajęć odbyły się warsztaty plastyczne.



Biblioteka Publiczna oraz filie biblioteczne również przygotowały ofertę na wakacje.

Odbyły się również dwa turnusy półkolonii. W programie były m.in. wyjazd do Niezgody na warsztaty edukacyjne z Nadleśnictwem Żmigród, wyjazd do Rudy Żmigrodzkiej, Wrocławia (rejs statkiem, Zwiedzanie Ogrodu Japońskiego, oglądanie pokazu fontanny), Park Rozrywkowy Nenufar Kościan, Indiańska wioska

- Tippy Town, wizyta na Aquagrodzie. Każda z grup liczyła 26 dzieci. Program półkolonii obejmował godziny 9.00.-15.00 jednak dzieci mogą zostać objęte opieką świetlicową od godziny 7.30.

W okresie ferii zimowych również organizowano półkolonie. W programie były m.in. pokaz iluzji, wizyta w GoJump, kręgielnia, kino, gry i zabawy, dmuchany zamek. Podczas ferii odbyły się dwa turnusy.

Oprócz półkolonii w trakcie ferii zimowych przygotowano ofertę dla dzieci nie biorących udział w półkoloniach: seanse filmowe, warsztaty walentynkowe, warsztaty stolarskie podczas których robiono karmniki, warsztaty MMA oraz gry i zabawy na lodowisku.

12.5. Inwestycje

W ramach inwestycji w 2022 roku wykonano następujące prace remontowe:

- remont toalety (GCI)
- malowanie wewnątrz baszty
- malowanie, remont zaplecza kuchennego w świetlicy w Radziądzu
- malowanie w świetlicy w Laskowej
- remont schodów wejściowych w świetlicy w Borzęcinie
- utwardzenie terenu pod wiatą przy świetlicy w Osieku
- malowanie w świetlicy w Kaszycach Milickich
- remont kuchni i zaplecza w świetlicy w Korzeńsku

12.6. Rowery miejskie Ż-Bike

Od 15 marca 2022 do 3 listopada 2022 do dyspozycji mieszkańców było 25 rowery miejskich rozmieszczonych w 10 lokalizacjach w różnych częściach naszego miasta.

W całym 2022 roku wykonano łącznie 2 940 przejazdów, o dystansie łącznym 9486,99 km w czasie 1 563:40:44.

12.7. Pozostałe inicjatywy

W 2022 roku mieszkańcy 6 razy mieli możliwość oddania krwi w mobilnym Krwiobusie z Regionalnego Centrum Krwiodawstwa i Krwiolecznictwa we Wrocławiu.

W związku z sytuacją na Ukrainie Zespół Placówek Kultury udostępnił salę fitness (od marca do maja) oraz świetlicę wiejską w Garbach (od kwietnia do grudnia), w których tymczasowo zatrzymały się osoby uciekające przed wojną. Osoby te były przez nas zapatrywane w niezbędne produkty spożywcze i chemiczne. Pomocy udzielaliśmy również w formie transportu na zajęcia językowe oraz w celu załatwienia przez nich spraw związanych z pobytem w Polsce. Przygotowano również miejsca noclegowe w świetlicy w Powidzku i Rudzie Żmigrodzkiej.

12.8. Edukacja

W 2022 roku oferta edukacyjna składała się z 14 zajęć warsztatowych, w skład której wchodziły:

- Poszukiwania książęcego skarbu
- Warsztaty ceramiczne „W Grodzie Smoka”
- Warsztaty ceramiczne „Nasz Karp Żmigrodzki”
- W klimacie dworskim
- Cudowności Krainy Drzew
- Tajemnice parkowej flory
- Warsztaty rzeźby w mydle „Mydlany Karp”
- „Natura remedium dla człowieka” – ogrodoterapia i ziołolecznictwo
- „Akcja segregacja! Wiem, jak segregować śmieci”
- Na straży czystego powietrza – jak walczyć ze smogiem?

- Myśliwy, leśniczy, kłusownik- bracia czy wrogowie lasu?
- Na ludową nutę!
- Zdrow jak ryba
- Stawy Doliny Baryczy, czyli co mamy najpiękniejszego w Europie.

Warsztaty przeprowadzało 8 instruktorów, w trzech miejscach: Zespole Pałacowo-Parkowym, Żmigrodzkim Ośrodku Kultury oraz Centrum Informacji Turystycznej i Edukacyjnej w Powidzku.

W 2022 roku przeprowadzono 44 warsztaty dla 1 103 uczestników. Przeprowadziliśmy zajęcia dla grup z: Radziądza, Żmigrodu, Korzeńska, Barkowa, Powidzka, Obornik Śląskich, Wrocławia, Ścinawy, Kuźniczyska, Pakosławia, Trzebnicy, Mirkowa, Pawłowa, Sów.

12.10. Zespół Pałacowo-Parkowy

W Informacji Turystycznej „Baszta” w Żmigrodzie znajdującej się w baszcie, na parterze, turyści mogą uzyskać wszelkie niezbędne informacje o obiekcie, mieście, gminie i regionie Doliny Baryczy. Pracownicy punktu pomagają w zapoznaniu się z atrakcjami turystycznymi, bądź przy planowaniu ich zwiedzania. Pomocne są tu również materiały promocyjne oraz foldery i mapy, będące ważnym elementem wyposażenia IT „Baszta”. Sprzedawane są tu książki, pamiątki i gadżety. Sprzedaż produktów, gadżetów oraz biletów na wydarzenia Dni Karpia prowadzone są też na półce w sklepie internetowym sklep.barycz.pl. Biuro oferuje również możliwość wynajmu sprzętu turystycznego, a mianowicie: rowerów, kajaków, lornetek i lunet. Ponadto budynek baszty można odpłatnie zwiedzać (w 2022 roku skorzystało ze zwiedzania 4 960 osób) oraz istnieje możliwość wynajęcia pomieszczeń (sala konferencyjna, wystawowa i apartament noclegowy) oraz wyspy.

Informacja Turystyczna „Baszta” w Żmigrodzie posiada certyfikat polskiego systemu informacji turystycznej (2 gwiazdki). Zespół Pałacowo-Parkowy w Żmigrodzie certyfikowany jest znakiem „Dolina Baryczy POLECA” – od 2016 roku za ofertę rekreacyjną tj. wynajem sprzętu turystycznego, a od 2023 roku za ofertę edukacyjną – warsztaty regionalne. Od 2018 r. ZPP jest Miejscem Przyjaznym Rowerzystom rekomendowanego przez stowarzyszenie Dolnośląska Kraina Rowerowa ; posiada wydzielony i oznakowany parking rowerowy wyposażony

w stojak na 20 rowerów, który objęty jest monitoringiem. W punkcie IT dostępne są narzędzia pozwalające na dokonanie podstawowych napraw i regulacji rowerów.

W ZPP prowadzone są historyczne, przyrodnicze i ekologiczne zajęcia edukacyjne w ramach programu Edukacja dla Doliny Baryczy.

Wydarzenia na terenie Zespołu Pałacowo-Parkowego w Żmigrodzie w roku 2022:

- Maraton na raty - co miesiąc od lutego do listopada; organizator: ZPK;
- 14.04.2022 Wielkanocne poszukiwanie jajeczek; organizator: ZPK, gmina Żmigród;
- 24.04.2022 I Półmaraton Doliny Baryczy; organizator: ZPK, gmina Żmigród, partnerzy;
- 10.04. - 29.05.2022 Wystawa sztuki artystki Agnieszki Dekarz;
- 19.05.2022 - Odwiedziny i spotkanie z Kadrą Narodową Kobiet w Kajakarstwie; organizator: Kiszonki Sznajderów z Doliny Baryczy;
- 06.06.2022 Gminny Dzień Dziecka; Mały Żmigrodzki Bieg Smoka; organizator: ZPK, Gmina Żmigród, partnerzy (darmowe kajaki);
- 15.06.-10.11.2022 Wystawa sztuki M. Szynal, K. Kobyłańska w Baszcie;
- 19.06.2022 Żmigrodzki Festiwal Kwiatów; organizatorzy: Towarzystwo Miłośników Ziemi Żmigrodzkiej, Stowarzyszenie "Złota Jesień", ZPK, Gmina Żmigród
- 30.07-31.07.2022 Wystawa Owczarków Niemieckich; organizator: Klub Owczarka Niemieckiego Związku Krynologicznego w Polsce



- 14.08.2022 Prezentacja Kapel i Zespołów Ludowych oraz Piknik Integracyjny; Organizator: Stowarzyszenie "Złota Jesień"

- 24-25.09.2022 Premierowy spacer z audioprzewodnikiem autorstwa Joanny Lamparskiej po Żmigrodzie

- 15.11-30.12.2022 Wystawa sztuki Jerzego Sikucińskiego.

12.11. Biblioteka

Od wielu lat biblioteka uczestniczy w: Nocy bibliotek, Narodowym Czytaniu, Bibliotecznym Rajdzie Rowerowym, spotkaniach autorskich oraz zajęciach dla dzieci i młodzieży.



Aby ułatwić czytelnikom dostęp do zbiorów, biblioteka główna wraz z filiami otwarta była dodatkowo w 14 sobót od 9.00 do 13.00.

Biblioteka bierze udział w akcji "Mała książka wielki człowiek", która od 2022 r. skierowana została także do dzieci z Ukrainy.

W zbiorach biblioteki znajdują się książki obcojęzyczne w języku angielskim i niemieckim.

W zbiorach znalazły się także książki dla dzieci w języku ukraińskim; 26 gości zza wschodniej granicy zapisało się do biblioteki.

Biblioteka organizuje kiermasz książek nowych i po selekcji.



Statystyki:

- Użytkownicy biblioteki 2 279
- Odwiedziny 18 578
- Wypożyczenia 38 860
- Udzielonych informacji 2 427
- Osób korzystających ze stanowisk komputerowych 813
- Liczba zakupionych - książek 2 655
- w tym z dotacji MKiDN 887
 - Wypożyczenia zbiorów specjalnych (audiobooki, książka mówiona, mapy, gry, puzzle, stroje bajkowej wypożyczalni) 322 wypożyczeń zbiorów specjalnych
 - Uczestnicy imprez 1 569
 - Książka na Telefon – wypożyczenia 115 osób / 713 książek
 - Wypożyczenia międzybiblioteczne 102 egz. / 48 osób

Dostęp do Legimi - wydanych zostało ok. 100 kodów (63 osoby aktywnie korzystały z platformy)

W ofercie:

- książka na telefon, dla osób starszych lub mających problemy z poruszaniem,
- dostęp do „ACADEMICA” - Cyfrowej wypożyczalni międzybibliotecznej książek i czasopism naukowych i popularnonaukowych,

- 4 stanowiska komputerowe w tym jedno dla osoby niepełnosprawnej sensorycznie,
- 3 tablety,
- 3 roboty Photo,
- 2 mikroskopy,
- bajkowa wypożyczalnia kostiumów,
- dział dla dzieci z miejscem zabaw : basenik z pluszakami, hamak do wspólnego czytania, gry, puzzle, miejsce do prac plastycznych- piasek kinetyczny, ciastolina, klocki, zabawy,
- we wszystkich bibliotekach znajdują się drukarki, z których korzystają czytelnicy.

Narodowy Program Rozwoju Czytelnictwa 2.0 na lata 2021-2025. Priorytet 1 Poprawa oferty bibliotek publicznych. Kierunek interwencji 1.1. Zakup i zdalny dostęp do nowości wydawniczych. Środki pozyskane 19.000 zł.

Akcja „Mała książka wielki człowiek” pozyskano 100 pakietów książek, dla rodzica i dziecka.



XIII. Gminny żłobek

W roku 2022 r. w Gminnym Żłobku w Żmigrodzie uruchomionych było 54 miejsca opieki dla dzieci w wieku od 20 tygodnia życia do 3 roku życia. Ilość miejsc w stosunku do 2021 r. nie uległa zmianie.

W stosunku do roku 2021 ilość dzieci oczekujących na liście rezerwowej do przyjęcia w wyniku rekrutacji w kwietniu wzrosła z 16 (2021) do 42 (2022). Obserwuje się wzrost zainteresowania rodziców miejscami w żłobku i wydłużanie się listy rezerwowych. W związku z tym w 2022 r. podjęto działania zmierzające do zwiększenia ilości miejsc w żłobku. Zlecone zostały prace projektowe mające na celu rozbudowę budynku żłobka w obecnej lokalizacji.

Stan zatrudnienia w Gminnym Żłobku w Żmigrodzie w roku 2022 w stosunku do roku 2021 nie zmieniło się. Dbając o rozwój dzieci, wychodząc naprzeciw oczekiwaniom rodziców, nawiązano współpracę z neurologopedą oraz fizjoterapeutą. Specjaliści wspomagają pracę wychowawców i prowadzą zajęcia dla dzieci co drugi tydzień. Wszystkim dzieciom przeprowadzono przesiewowe badania neurologopedyczne i fizjoterapeutyczne badania przesiewowe w kierunku wykrywania wczesnych wad postawy. Wyniki badań zostały przedstawione rodzicom.





Zrealizowane inicjatywy:

- Przystąpienie do ogólnopolskiego projektu innowacyjno – wdrożeniowego w zakresie funkcjonalnym, w ramach którego przeprowadzono badania przesiewowe w zakresie oceny funkcjonalnej dzieci w wieku do lat 3.
- Zajęcia dogoterapeutyczne w żłobku.
- IV edycja sensorycznych zajęć integracyjnych dla dzieci z rodzicami pt. „Maluchy z ikrą” w ramach Dni Karpia w Dolinie Baryczy 2022.
- Organizacja II Konferencji Edukacyjnej „Zrozumieć dziecko”.
- Nagroda Dyrektor Roku wręczona podczas Ogólnopolskiej Konferencji Żłobków i Klubów Dziecięcych pod patronatem Ministerstwa Rodziny i Polityki Społecznej oraz Rzecznika Praw Dziecka.

XIV. Gminna oświata



W 2022 r. w gminie Żmigród funkcjonowało 5 szkół podstawowych oraz jedno publiczne przedszkole. Placówki zapewniały opiekę dla dzieci od 3. roku życia aż do ukończenia klasy ósmej. W czterech z pięciu szkół (SP Powidzko, SP Barkowo, SP Radziądź, SP Korzeńsko) funkcjonują punkty przedszkolne. Łączna liczba dzieci zapisanych i uczęszczających do placówek oświatowych na terenie Gminy Żmigród w 2022 roku wyniosła 1 715, w tym 1 205 uczniów szkół podstawowych, 182 dzieci w oddziałach przedszkolnych oraz 328 w przedszkolu i punktach przedszkolnych.

Nazwa szkoły / placówki	Liczba uczniów
SZKOŁA PODSTAWOWA IM. JANUSZA KORCZAKA W BARKOWIE	137
SZKOŁA PODSTAWOWA IM. POLSKICH OLIMPIJCZYKÓW W KORZEŃSKU	141
SZKOŁA PODSTAWOWA IM. KS. JANA TWARDOWSKIEGO W POWIDZKU	206
SZKOŁA PODSTAWOWA W RADZIĄDZU	79
SZKOŁA PODSTAWOWA IM. BOLESŁAWA CHROBREGO W ŻMIGRODZIE	642

Nazwa szkoły / placówki	Liczba dzieci w oddziałach przedszkolnych
SZKOŁA PODSTAWOWA IM. JANUSZA KORCZAKA W BARKOWIE	24
SZKOŁA PODSTAWOWA IM. POLSKICH OLIMPIJCZYKÓW W KORZEŃSKU	25
SZKOŁA PODSTAWOWA IM. KS. JANA TWARDOWSKIEGO W POWIDZKU	32
SZKOŁA PODSTAWOWA W RADZIĄDZU	20
SZKOŁA PODSTAWOWA IM. BOLESŁAWA CHROBREGO W ŻMIGRODZIE	26
PUBLICZNE PRZEDSZKOLE W ŻMIGRODZIE „ZIELONA DOLINA”	55

Wykaz kadry pedagogicznej w każdej ze szkół od września 2022 roku według stopni awansu zawodowego przedstawiał się następująco:

Nazwa szkoły/ placówki	Nauczyciele początkujący	Nauczyciele mianowani	Nauczyciele dyplomowani	Ogółem	Liczba etatów
SP Barkowo	5	5	8	18	14,76
SP Korzeńsko	5	2	12	19	14,81
SP Powidzko	7	2	17	26	22,03
SP Radziądz	5	6	7	18	13,26
SP Żmigród	11	19	33	63	58,78
Przedszkole	7	10	4	21	21,55

14.1. Projekty

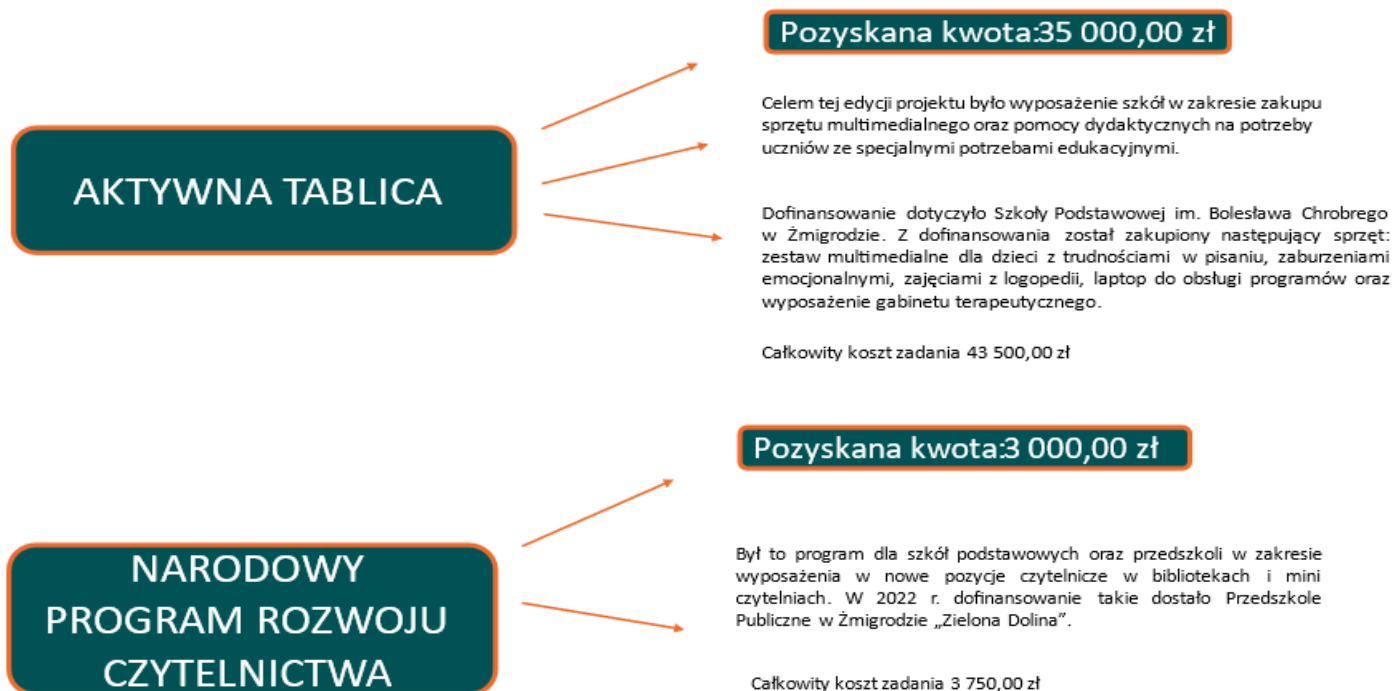

Projekt „Ja, Ty, Oni. Razem zmieniamy świat”

Uczniowie szkół brali udział w projekcie edukacyjnym „Ja, Ty, Oni. Razem zmieniamy świat”, który poprowadzili Członkowie Fundacji L'Arche. W ramach projektu uczniowie kl. VI-VIII uczestniczyli w warsztatach o niepełnosprawności. Podczas zajęć mieli oni możliwość doświadczyć z jakimi trudnościami spotykają się na co dzień osoby z niepełnosprawnością. Dzięki rekwizytom takim jak laska, wózek inwalidzki czy opaska na oczach mogli poczuć, z jakimi wyzwaniem w życiu codziennym mierzą się osoby niepełnosprawne. Młodzież poznała definicję niepełnosprawności, jej rodzaje i źródła. Mogła również porozmawiać na temat ograniczeń, które mają zarówno osoby z niepełnosprawnością jak

i bez niej. Uczniowie nauczyli się pokonywać swoje obawy i rozumieć krzywdzące uprzedzenia oraz jak pomóc praktycznie i z empatią osobie niepełnosprawnej w razie potrzeby.

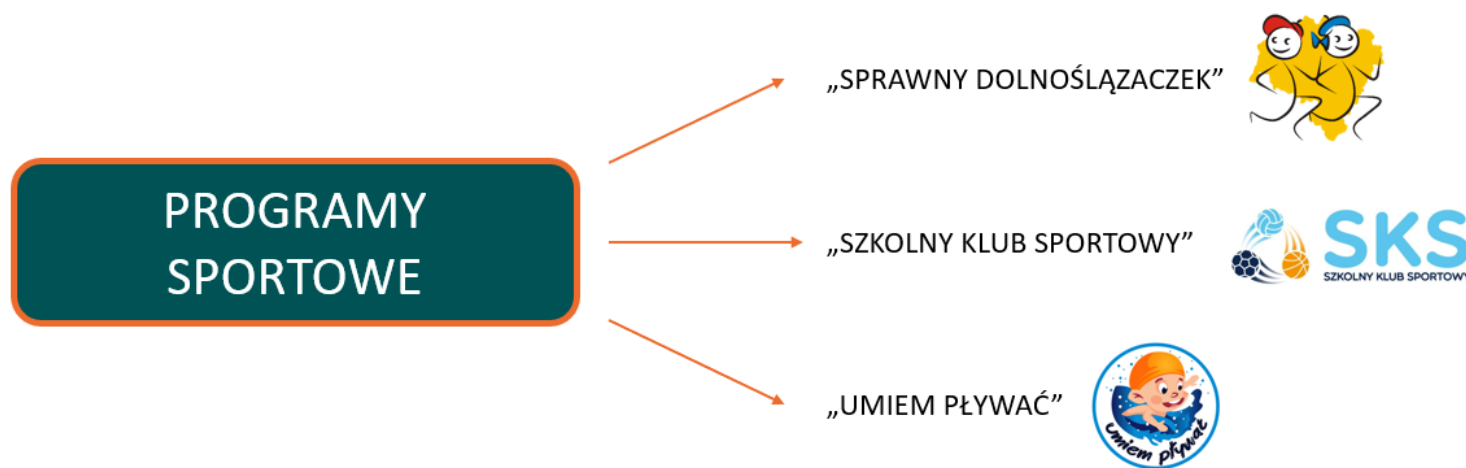

„**Sprawny Dolnoślązaczek**” – program przeznaczony dla klas I-III. Ideą programu było propagowanie aktywnej postawy. Formuła opierała się na sześciu zasadniczych blokach sportowych z możliwością poszerzenia o pokrewne dziedziny. W każdym bloku uczeń miał szansę opanowania określonych umiejętności i wiadomości, za które nagradzany był odpowiednią odznaką. Program miał na celu wsparcie nauczycieli edukacji wczesnoszkolnej i współpracujących z nimi nauczycieli wychowania fizycznego w:

- dostosowaniu zajęć w kl. I-III do nowej podstawy programowej,
- monitorowaniu stanu zdrowia, rozwoju fizycznego i sprawności fizycznej uczniów,
- zintegrowaniu zajęć ruchowych z innymi zadaniami edukacyjnymi.

„**Szkolny Klub Sportowy**” - program skierowany był dla uczniów bez względu na wiek, płeć oraz sprawność fizyczną. Miał na celu umożliwienie podjęcia dodatkowej aktywności fizycznej realizowanej w formie zajęć sportowych i rekreacyjnych pod opieką nauczyciela prowadzącego zajęcia wychowania fizycznego w danej szkole.

„**Umiem pływać**” – **Dolnośląska Federacja Sportu** – program skierowany był do uczniów klas I-III. Głównym celem było zachęcenie uczniów do uczestnictwa w dodatkowych zajęciach sportowych poprzez naukę pływania. Z programu skorzystało 30 uczniów Szkoły Podstawowej im. ks. Bolesława Chrobrego w Żmigrodzie oraz 15 uczniów ze Szkoły Podstawowej im. Janusza Korczaka w Barkowie, uczęszczając na zajęcia na pływalnię w Trzebnicy. Nauka trwała 10 tygodni, a każde z zajęć trwało 1 godzinę i 30 minut.

14.2. Zestawienie godzin dodatkowych przydzielonych przez organ prowadzący

Rodzaj zajęć	SP Radziądz	SP Korzeńsko	SP Żmigród	SP Barkowo	SP Powidzko
Zaj. korekcyjno-kompensacyjne	2	3	13	-	5
Biofeedback	2	1	5	2	4
Pedagog	5,5	11	44	8	10,5
Psycholog	5,5	15	16	6	10,5
Zajęcia wyrównawcze	-	5	-	-	-
Zajęcia rozwijające/ dodatkowe	2	-	34	-	-
Logopeda	7	5	22	6	8
Biblioteka	3	5	45	15	20
Świetlica	12	20	72	24	26
Gimnastyka korekcyjna	-	-	-	1	-
Zajęcia rewalidacyjne/	4	6	26	4	-

rewalidacja indywidualna					
Dodatkowe godziny z języka polskiego	-	6	18	6	10
Zajęcia dydaktyczno-wyrównawcze	6	5	36	7	9
Terapia indywidualna/terapia SI /terapia ręki	-	3	8	-	-
Zaj. rekreacyjno-sportowe/programy sportowe	-	1	18	2	6
N-I współorganizujący kształcenie	20	-	93	20	40

Ilość przydzielonych godzin uzależniona była od wielkości szkoły, ilości dzieci z orzeczeniami lub opiniami wystawionymi przez Poradnię Psychologiczno-Pedagogiczną oraz indywidualnych potrzeb placówki.

14.3. Doskonalenie zawodowe nauczycieli

Zgodnie z art. 70a Karty Nauczyciela w budżetach szkół zostały wyodrębnione środki finansowe w wysokości 0,8 planowanych rocznych środków przeznaczonych na wynagrodzenia osobowe nauczycieli.

Łącznie środki finansowe przeznaczone na doskonalenie zawodowe nauczycieli w naszej gminie wyniosły 122 292,00 zł i zostały wykorzystane w kwocie 68 044,39 zł co stanowiło 55,64%.

W tych kwotach sfinansowano następujące studia i szkolenia:

Studia	Szkolenia
<ul style="list-style-type: none"> - Bibliotekoznawstwo i informacja naukowa - Edukacja i rehabilitacja osób z niepełnosprawnością intelektualną (oligofrenopedagogika) - Logopedia - Pedagogika przedszkolna i wczesnoszkolna 	<ul style="list-style-type: none"> - Planowanie i realizacja zadań związanych z nadzorem pedagogicznym - Depresja - Jak pobudzić motywację do uczenia się - Jak wspomagać dziecko z autyzmem - Nadzór pedagogiczny - Szkolenie dla mediatorów wśród dzieci - Kodowanie z klasą - Lekcja on-line bez nudy - Terapia ręki I i II stopnia - Praca z uczniem trudnym - Szkolenie w zakresie logopedii - Szkolenie pomocy psychologiczno-pedagogicznej - Zapobieganie trudnym zachowaniom u dzieci

14.4. Dowóz dzieci do szkół

Gmina Żmigród w roku 2022 zapewniała dwa rodzaje dowozów. Transport dzieci do szkół obwodowych oraz dowóz dzieci i osób niepełnosprawnych do szkół specjalnych bądź ośrodków. Transport dzieci do szkół zapewniała firma Turbo-Trans wyłoniona w drodze przetargu. Cena biletu za jednego ucznia wynosiła do czerwca **147,00 zł**, natomiast w okresie od września do grudnia była to kwota **186,00 zł**. Średnia roczna liczba dzieci dowożonych wyniosła **615** uczniów.

Transport odbywał się flotą 9 autobusów szkolnych wraz z zapewnieniem opieki w czasie przejazdu zgodnie z harmonogramem i dostosowaniem do planu lekcji każdej placówki. Dodatkowo dowożone były również dzieci do Szkoły Podstawowej im. Janusza Korczaka w Barkowie z miejscowości takich jak: Białawy, Białawy Wielkie, Lubiel, Czaple, Czaplice, Staszowice, Głębowice oraz Turzany. Sieć dowozów

dostosowana była w taki sposób, aby zapewnić transport zarówno do szkół obwodowych, jak również młodzieży i lokalnej społeczności dojazd do Żmigrodu do godz. 8.00. Z dowozu mogli korzystać, także mieszkańcy w miarę wolnych miejsc w autobusach po wykupieniu biletu.

Koszty jakie poniosła gmina z tego tytułu wyniosły 571 565,51 zł.

Zgodnie z art. 32, 36 i 39 Prawa Oświatowego gmina zapewniała również bezpłatny transport dzieci i osób niepełnosprawnych do najbliższej szkoły specjalnej lub ośrodka, który zapewniał odpowiednie warunki zgodnie z wydanymi orzeczeniami. Wykonawca wyłoniony w drodze przetargu realizował zadanie, dowożąc na dwóch trasach:

Trasa I – Żmigród-Trzebnica-Wrocław (7 osób)

Koszt za jeden kilometr trasy wraz z zapewnieniem opiekuna w czasie przejazdu wynosił **2,65 zł** brutto.

Trasa II – Żmigród-Milicz (18 osób) (dwa busy)

Koszt za jeden kilometr trasy wraz z zapewnieniem opiekuna w czasie przejazdu wynosił **3,40 zł** i **3,93 zł** brutto.

W ramach porozumienia międzygminnego dowożone są również osoby z Gminy Trzebnica. Gmina ta partycypuje w kosztach, obciążana jest kosztem 50% kwoty miesięcznej faktury za przejazdy na trasie Trzebnica – Wrocław.

Łączny koszt jaki poniosła gmina wyniósł 173 163,16 zł.

14.5. Stypendia Burmistrza

Na podstawie Uchwały Rady Miejskiej w Żmigrodzie Nr 0007.XXIII.314.2021 z dnia 26 stycznia 2021 r. w sprawie określenia szczegółowych warunków i trybu przyznawania stypendium Burmistrza Gminy Żmigród za szczególne osiągnięcia w nauce uczniom szkół podstawowych w ramach Lokalnego Programu Wspierania Edukacji Uzdolnionych Uczniów Pobierających Naukę na Terenie Gminy Żmigród Burmistrz przydzielił 70 stypendia za szczególne osiągnięcia w nauce uczniom i absolwentom szkół podstawowych, którzy uzyskali średnią ocen co najmniej 5,5 lub byli laureatami bądź finalistami olimpiad, konkursów przedmiotowych na szczeblu wojewódzkim i wyższym.

Poniżej znajduje się wykaz stypendiów przyznanych dla uczniów z poszczególnych szkół:

Nazwa szkoły	Liczba stypendiów
SZKOŁA PODSTAWOWA IM. JANUSZA KORCZAKA W BARKOWIE	6
SZKOŁA PODSTAWOWA IM. POLSKICH OLIMPIJCZYKÓW W KORZEŃSKU	2
SZKOŁA PODSTAWOWA IM. KS. JANA TWARDOWSKIEGO W POWIDZKU	6
SZKOŁA PODSTAWOWA IM. BOLESŁAWA CHROBREGO W ŻMIGRODZIE	55
SZKOŁA PODSTAWOWA W RADZIADZU	1

Wnioski o przyznanie stypendium mogli składać rodzice i prawni opiekunowie dziecka na 7 dni przed zakończeniem zajęć dydaktyczno-wychowawczych. Stypendia były wypłacane w formie jednorazowego świadczenia pieniężnego, w terminie do końca czerwca 2022.

Łączna kwota środków poniesionych na wypłatę stypendiów wyniosła 40 600,00 zł.

14.6. Nauka dzieci z Ukrainy

Po wybuchu wojny na terytorium Ukrainy do Gminy Żmigród przybyły dzieci ukraińskie, którym zapewniłmy naukę w naszych szkołach. Gminy mogły prowadzić naukę w oddziałach ogólnodostępnych lub tworzyć oddziały przygotowawcze. W Gminie Żmigród dzieci te były przypisywane do oddziałów ogólnodostępnych działających w szkołach podstawowych, przedszkolu oraz żłobku. Ministerstwo na ten cel przekazało środki finansowe z Funduszu Pomocowego w kwocie 439 143,00 zł. Kwota ta obejmowała okres od marca do grudnia 2022 r. Środki można było przeznaczyć na zakup materiałów dydaktycznych i wyposażenia dla dzieci ukraińskich oraz finansować wynagrodzenia nauczycieli, którzy prowadzili dodatkowe lekcje języka polskiego. Największą liczbę dzieci odnotowano w okresie od kwietnia do czerwca 2022 r. - było ich wówczas 72. W późniejszym czasie liczba ta zaczęła stopniowo się zmniejszać. Pod koniec roku do naszych placówek uczęszczało ok. 30 dzieci ukraińskich.

XV. Zrealizowane inwestycje

W 2022 roku wykonywano następujące zadania inwestycyjne:

➤ **Budowa sieci wodociągowej w m. Radziądz.**

W 2022 roku wydatkowano kwotę 46.000,00 zł w celu uzbrojenia działek w sieć wodociągową w m. Radziądz.

➤ **Budowa sieci wodociągowej w m. Ruda Żmigrodzka.**

W 2022 roku wydatkowano kwotę 4.000,00 zł na wykonanie dokumentacji projektowej.

➤ **Dotacja dla Powiatu Trzebnickiego na zadanie: "Zakup i montaż radarowych wyświetlaczy prędkości".**

W 2022 roku przekazano dotację dla Powiatu Trzebnickiego w wysokości 24.507,75 zł na zakup i montaż radarowych wyświetlaczy prędkości.

➤ **Przebudowa przejścia dla pieszych na drodze nr 120939D ul. Sienkiewicza Żmigród.**

W 2022 roku wydatkowano kwotę 31.980,00 zł na doświetlenie i oznakowanie przejścia dla pieszych na ul. Sienkiewicza w Żmigrodzie. Gmina Żmigród otrzymała dotację z Rządowego Funduszu Rozwoju Dróg w wysokości 27.200 zł.

➤ **Przebudowa przejścia dla pieszych na drodze nr 101328D ul. Wrocławska Żmigród**

W 2022 roku wydatkowano kwotę 31.980,00 zł na doświetlenie i oznakowanie przejścia dla pieszych na ul. Wrocławskiej w Żmigrodzie. Gmina Żmigród otrzymała dotację z Rządowego Funduszu Rozwoju Dróg w wysokości 27.200 zł.

➤ **Budowa chodnika na dz. 180/1 i 180/2 w m. Korzeńsko.**

W 2022 roku wydatkowano kwotę 130.096,84 zł na budowę chodnika w m. Korzeńsko na ul. Wrocławskiej.

➤ **Budowa bezkolizyjnego przekroczenia linii kolejowej nr 271 (Wrocław-Poznań) w ciągu drogi gminnej - ul. Sienkiewicza w Żmigrodzie.**

W 2022 roku wydatkowano kwotę 18.696,00 zł na koncepcję sposobu przekroczenia linii kolejowej w ciągu ul. Sienkiewicza w Żmigrodzie.



➤ **Wykup gruntów pod drogi.**

W 2022 roku wydatkowano kwotę 15.127,00 zł na wykup gruntów pod drogi.

➤ **Dotacja dla ZPK na modernizację skate - parku w Żmigrodzie.**

W 2022 roku przekazano dotację dla Zespołu Placówek Kultury w wysokości 170.430,03 zł na modernizację skate - parku w Żmigrodzie.



➤ **Zagospodarowanie podwórek w rejonie ul. Kolejowej (dz.nr 27/15 AM 11), ul. św. Jana Pawła II- Zamkowej (dz.nr 61/20 AM 10), ul. Rybackiej - św. Jana Pawła II (dz.nr 31/20 AM 11), ul. Wileńskiej (dz.nr 14/19 AM 10), ul. Rybackiej - Wileńskiej (dz.nr 26/11 AM 13), ul. Szkolnej 2-4 (dz.nr 71/1 AM 13), ul. Szkolnej 8-10 (dz.nr 71/4 AM 13) i ul. Szkolnej 14-16 (dz.nr 47/4 AM 13) w Żmigrodzie- opracowanie dokumentacji projektowej.**

W 2022 roku poniesiono nakłady w wysokości 69.960,00 zł na opracowanie dokumentacji projektowej zagospodarowania podwórek na terenie Żmigrodu.

➤ **Zakup i montaż centrali telefonicznej.**

W 2022 roku poniesiono nakłady w wysokości 12.509,10 zł na zakup i montaż centrali telefonicznej.

➤ **Wykonanie i montaż witaczy.**

W 2022 roku wydatkowano kwotę 88.744,5 zł na wykonanie i montaż witaczy.

➤ **Dotacje celowe z budżetu na finansowanie lub dofinansowanie kosztów realizacji inwestycji i zakupów inwestycyjnych jednostek nie zaliczanych do sektora finansów publicznych.**

W 2022 roku przekazano dotację dla OSP Powidzko w wysokości 517.949,00 zł na zakup samochodu strażackiego.

➤ **Rozbudowa budynku żłobka w Żmigrodzie.**

W 2022 roku poniesiono nakłady w wysokości 15.000,00 zł na dokumentację projektową rozbudowy żłobka w Żmigrodzie.

➤ **Dofinansowanie budowy przydomowych oczyszczalni ścieków.**

W 2022 roku poniesiono nakłady w wysokości 13.003,83 zł na dofinansowanie budowy przydomowych oczyszczalni ścieków.

➤ **Budowa kanalizacji deszczowej w rejonie ul. Jaśminowej i ul. Lawendowej w Żmigrodzie w ramach projektu "Budowa kanalizacji deszczowej, remont rowów wraz z budowlami i urządzeniami wodnymi oraz budowa przepompowni wód deszczowych w m. Żmigród".**

W 2022 roku wydatkowano kwotę w wysokości 960.409,08 zł na budowę kanalizacji deszczowej w rejonie ul. Jaśminowej i ul. Lawendowej w Żmigrodzie. Gmina Żmigród otrzymała z Regionalnego Programu Operacyjnego Województwa Dolnośląskiego dotację w wysokości 817.085,72 zł.

➤ **Budowa przepompowni wód deszczowych w rejonie ul. Rzemieślniczej, T. Kościuszki i obwodnicy Żmigrodu w ramach projektu "Budowa kanalizacji deszczowej, remont rowów wraz z budowlami i urządzeniami wodnymi oraz budowa przepompowni wód deszczowych**



w m. Żmigród".

W 2022 roku wydatkowano kwotę 891.252,00 zł na budowę przepompowni wód deszczowych w rejonie ul. Rzemieśniczej, T. Kościuszki i obwodnicy Żmigrodu. Gmina Żmigród otrzymała dotację z Regionalnego Programu Operacyjnego Województwa Dolnośląskiego w wysokości 758.302,21 zł.

➤ **Dotacja celowa dla Gminy Rawicz-zbiornik wodny Maślówka - koncepcja programowo-przestrzenna.**

W 2022 roku przekazano dotację dla Gminy Rawicz w wysokości 49.405,00 zł na koncepcję programowo przestrzenną zbiornika wodnego Maślówka.

➤ **Przebudowa drogi na dz. Nr 289 AM-1 Garbce.**

W 2022 roku wydatkowano kwotę 50.000,00 zł na przebudowę drogi na dz. nr 289 w m. Garbce.

➤ **Zakup traktorka do koszenia-sołectwo Garbce.**

W 2022 roku w ramach Funduszu Sołectkiego poniesiono nakłady w wysokości 13.000,00 zł na zakup traktorka dla sołectwa Garbce.

➤ **Dofinansowanie do wymiany pieców CO.**

W 2022 roku poniesiono nakłady w wysokości 5.559,28 zł na dofinansowanie budowy wymiany pieców CO.

➤ **Budowa oświetlenia drogowego na terenie Gminy Żmigród.**

W 2022 roku poniesiono nakłady w wysokości 57.748,50 zł na budowę oświetlenia drogowego na terenie Gminy Żmigród.

➤ **Opracowanie koncepcji zaopatrzenia w energię.**

W 2022 roku poniesiono nakłady w wysokości 35.992,26 zł na opracowanie koncepcji zaopatrzenia w energię.

➤ **Montaż klimatyzacji w świetlicy wiejskiej - sołectwo Borzęcin.**



W 2022 roku w ramach Funduszu Sołeckiego poniesiono nakłady w wysokości 12.000,00 zł na montaż klimatyzacji w świetlicy wiejskiej w m. Borzęcin.

➤ **Montaż klimatyzacji w świetlicy wiejskiej - sołectwo Bychowo.**

W 2022 roku w ramach Funduszu Sołeckiego poniesiono nakłady w wysokości 11.808,00 zł na montaż klimatyzacji w świetlicy wiejskiej w m. Bychowo.

➤ **Montaż klimatyzacji w świetlicy wiejskiej - sołectwo Przywsie.**

W 2022 roku w ramach Funduszu Sołeckiego poniesiono nakłady w wysokości 14.000,00 zł na montaż klimatyzacji w świetlicy wiejskiej w m. Przywsie.

➤ **Wykonanie altany przy świetlicy wiejskiej - sołectwo Sanie.**

W 2022 roku w ramach Funduszu Sołeckiego poniesiono nakłady w wysokości 10.450,00 zł na wykonanie altany przy świetlicy wiejskiej w m. Sanie.

➤ **Instalowanie wewnętrznej instalacji gazowej - sołectwo Żmigródek.**

W 2022 roku w ramach Funduszu Sołeckiego poniesiono nakłady w wysokości 21.000,00 zł na wewnętrzną instalację gazową w świetlicy wiejskiej w m. Żmigródek.

➤ **Zagospodarowanie terenu wokół świetlicy wiejskiej I etap-sołectwo Borek.**

W 2022 roku w ramach Funduszu Sołeckiego poniesiono nakłady w wysokości 17.000,00 zł na zagospodarowanie terenu wokół świetlicy wiejskiej I etap-sołectwo Borek.

➤ **Budowa placu zabaw na dz. 362/8 AM1 w m. Osiek Mały.**

W 2022 roku poniesiono nakłady w wysokości 64.887,02 zł na budowę placu zabaw w m. Osiek Mały.

➤ **Budowa pełnowymiarowego boiska piłkarskiego ze sztuczną nawierzchnią w Żmigrodzie.**

W 2022 roku poniesiono nakłady w wysokości 5.327.535,24 zł na budowę pełnowymiarowego boiska piłkarskiego ze sztuczną nawierzchnią w Żmigrodzie. Gmina Żmigród otrzymała dotację z Polskiego Ładu w wysokości 3.998.175 zł.



➤ **Dotacja dla Stowarzyszenia na budowę oświetlenia boiska sportowego w Korzeńsku.**

W 2022 roku przekazano dotację dla Stowarzyszenia ORLA Korzeńsko w wysokości 180.000,00 zł na budowę oświetlenia boiska sportowego.

➤ **Budowa sal lekcyjnych przy Szkole Podstawowej w Żmigrodzie, ul. Sienkiewicza.**

(Realizacja w latach 2018-2023)

Całkowita wartość zadania to kwota 9 290 003,00.-zł.

W 2022 roku wydatkowano kwotę 5 778 652,11 zł na w/w inwestycję, tj. 63,00 % wykonania w stosunku do wartości zadania.

➤ **Budowa przyszkolnej krytej pływalni pn. "Dolnośląski Delfinek" przy Szkole w Żmigrodzie na ul. Sienkiewicza.**

(Realizacja w latach 2018-2023)

Całkowita wartość zadania to kwota 13 530 651,58.-zł.

W 2022 roku poniesiono nakłady w wysokości 6.704.356,09 zł na w/w inwestycję, tj. 49,55 % wykonania w stosunku do wartości zadania.



➤ **Budowa Centrum Opiekuńczo-Mieszkalnego w Żmigrodzie.**

(Realizacja w latach 2019-2023)

Całkowita wartość zadania to kwota 15 174 180,30.-zł.

W 2022 roku wydatkowano kwotę 1.533.134,64 zł na budowę Centrum Opiekuńczo - Mieszkalnego w Żmigrodzie tj. 11,00% wykonania w stosunku do wartości zadania. Gmina Żmigród otrzymała dotację z Funduszu Solidarnościowego w wysokości 1 500 000,00 zł.



➤ **Budowa dróg na ul. Jaśminowej, Lawendowej, Wrzosowej, Różanej i Azaliowej w Żmigrodzie.**

(Realizacja w latach 2022-2023)

Całkowita wartość zadania to kwota 5 942 524,00.-zł.

W 2022 roku wydatkowano kwotę w wysokości 1 932 580,12 zł na budowę dróg na ul. Jaśminowej, Lawendowej i Azaliowej w Żmigrodzie tj. 32,53 % wykonania w stosunku do wartości zadania. Gmina Żmigród otrzymała dotację z Funduszu Dróg Samorządowych w wysokości 655 647,66 zł.

➤ **Budowa drogi Bychowo-Żmigród w ramach zadania "Budowa ścieżek rowerowych w południowo-zachodniej części Gminy Żmigród".**

(Realizacja w latach 2021-2022)

Całkowita wartość zadania to kwota 11 169 153,37.-zł.

W 2022 roku wydatkowano kwotę 9 465 650,88 zł na budowę drogi Bychowo - Żmigród tj. 85,00 % wykonania w stosunku do wartości zadania. Gmina Żmigród otrzymała dotację z Funduszu Dróg Samorządowych w wysokości 6.271.337,86 zł oraz z Terenowego Funduszu Ochrony Gruntów Rolnych w wysokości 726.410 zł.

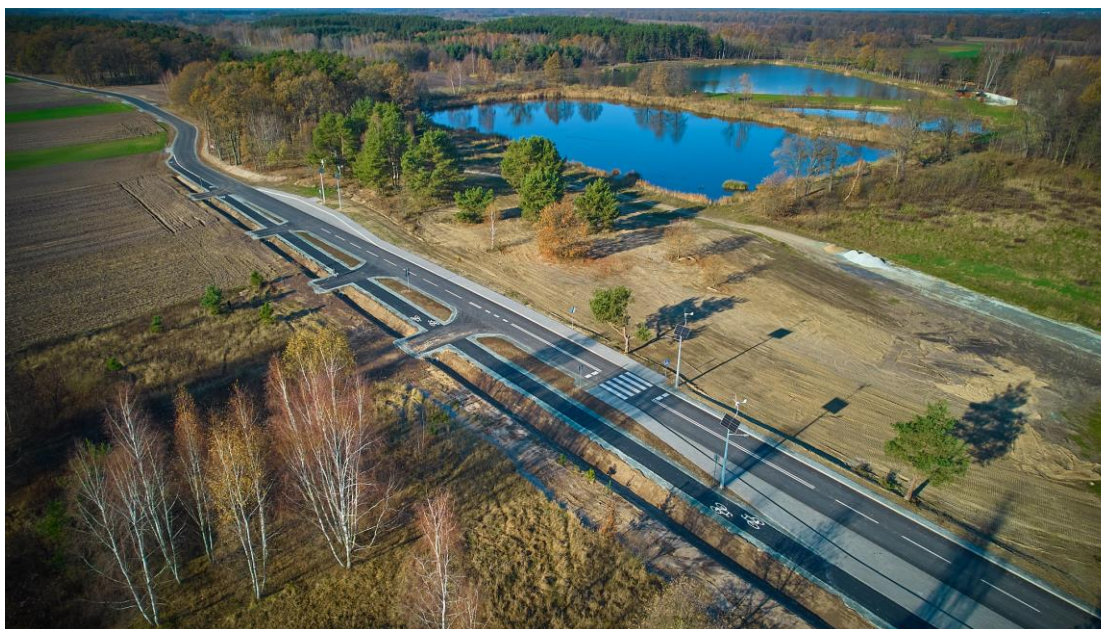

➤ **Budowa drogi wraz z chodnikiem i kanalizacją deszczową na ul. Szymborskiej, Reymonta i Miłosza w Żmigrodzie.**

(Realizacja w latach 2021-2023)

Całkowita wartość zadania to kwota 6 305 892,00.-zł.

W 2022 roku wydatkowano kwotę w wysokości 53 136,00 zł na budowę drogi wraz z chodnikiem i kanalizacją deszczową tj. 0,85 % wykonania w stosunku do wartości zadania.

➤ **Budowa drogi wraz z chodnikami na ul. Krokusowej, Wrzosowej i Azaliowej w Żmigrodzie.**

(Realizacja w latach 2022-2023)

Całkowita wartość zadania to kwota 100 000,00.-zł.

W 2022 roku wydatkowano kwotę 9 391,05 zł na dokumentację budowy drogi wraz z chodnikami tj. 9,40 % wykonania w stosunku do wartości zadania.

➤ **Budowa sieci wodociągowej w m. Kliszkowice.**

(Realizacja w latach 2021-2022)

Całkowita wartość zadania to kwota 92 000,00.-zł.

W 2022 roku wydatkowano kwotę 85 000,00 zł wykonanie sieci wodociągowej w m. Kliszkowice tj. 92,40 % wykonania w stosunku do wartości zadania.

➤ **Budowa sieci wodociągowej w rejonie ul. Wrocławskiej i ul. Willowej w Żmigrodzie- III etap.**

(Realizacja w latach 2021-2022)

Całkowita wartość zadania to kwota 369 829,00.-zł.

W 2022 roku wydatkowano kwotę w wysokości 356 999,99 zł wykonanie sieci wodociągowej w m. Żmigród tj. 96,54 % wykonania w stosunku do wartości zadania.

➤ **Rozbudowa i modernizacja PSZOK-u w Żmigrodzie.**

(Realizacja w latach 2021-2022)

Całkowita wartość zadania to kwota 160 000,00.-zł.

W 2022 roku wydatkowano kwotę 73 960,00 zł na rozbudowę i modernizację PSZOK-u w Żmigrodzie tj. 46,23 % wykonania w stosunku do wartości zadania.

➤ **Modernizacja budynku mieszkalnego wielorodzinnego przy ul. Willowej 33, 35, 37 w Żmigrodzie.**

(Realizacja w latach 2021-2022)

Całkowita wartość zadania to kwota 985 620,00.-zł.

W 2021 roku poniesiono nakłady w wysokości 250 931,94 zł na modernizację budynku mieszkalnego przy ul. Willowej w Żmigrodzie tj. 25,46 % wykonania w stosunku do wartości zadania.

➤ **Modernizacja istniejącego oświetlenia ulicznego i drogowego przy drogach publicznych na energooszczędne w Gminie Wołów, Gminie Twardogóra, Gminie Strzelin, Gminie Miasta Oława, Gminie Milicz, Gminie Środa Śląska i Gminie Prusice.**

(Realizacja w latach 2022-2023)

Całkowita wartość zadania to kwota 4 322 266,87.-zł.

W 2022 roku wydatkowano kwotę 874 196,88 zł na modernizację istniejącego oświetlenia ulicznego i drogowego w Gminie Żmigród tj. 21,00 % wykonania w stosunku do wartości zadania. Gmina Żmigród otrzymała dotację z Regionalnego Programu Operacyjnego Województwa Dolnośląskiego w wysokości 655 647,66 zł.



- **Poprawa stanu powietrza w OSI Doliny Baryczy (wymiana wysokoemisyjnych źródeł ciepła w budynkach mieszkalnych na terenie Gminy Cieszków, Milicz, Prusice, Twardogóra, Wołów, Zawonia, Żmigród)**

(Realizacja w latach 2020-2022)

Całkowita wartość zadania to kwota 8 430 820,75.-zł.

W 2022 roku wydatkowano kwotę 3 092 193,80 zł na poprawę stanu powietrza w OSI Doliny Baryczy tj. 36,68 % wykonania w stosunku do wartości zadania.

- **Kompleksowa termomodernizacja budynków użyteczności publicznej pełniących funkcje oświatowe w Gminie Malczyce oraz Gminie Żmigród.**

(Realizacja w latach 2022-2023)

Całkowita wartość zadania to kwota 2 637 815,00.-zł.

W 2022 roku wydatkowano kwotę 124 417,24 zł na termomodernizację Szkoły Podstawowej w Barkowie tj. 5,00 % wykonania w stosunku do wartości zadania.



➤ **Budowa świetlicy wiejskiej wraz z zagospodarowaniem terenu w m. Dobrosławice.**

(Realizacja w latach 2021-2022)

Całkowita wartość zadania to kwota 829 680,00.-zł.



W 2022 roku wydatkowano kwotę 799 687,00 zł na budowę świetlicy wiejskiej wraz z zagospodarowaniem terenu w m. Dobrosławice tj. 96,39 % wykonania w stosunku do wartości zadania.

XVI. Informacja o stanie mienia

Ogólna wartość mienia gminy Żmigród na koniec roku 2022 wynosiła **298 547 930,60 zł**. Z tego wartość gruntów wynosiła **46 328 660,37 zł** w tym: grunty rolne **12 414 348,20 zł**, grunty leśne **421 943,00 zł**, grunty zabudowane i zurbanizowane **32 815 722,53 zł**, tereny różne **615 325,09 zł**, nieużytki **61 321,55 zł**. Wartość udziałów gminy w czterech spółkach uległ zmianie i wyniósł na koniec roku **27 321 000 zł**. Wartość gruntów w stosunku do roku ubiegłego w wyniku inwentaryzacji i przekształcenia części gruntów pozostających w użytkowaniu wieczystym oraz wskutek zbycia gruntów i nabycia gruntów uległa zmianie i zmniejszyła się o kwotę **368 701,08 zł**.

W roku 2022 łącznie wartość mienia gminy Żmigród wzrosła o kwotę **25 439 110,60 zł** m.in. na skutek zrealizowania następujących inwestycji:

- budowa świetlicy wiejskiej w Dobrosławicach – kwota **823 196,27 zł**,
- przebudowa linii średniego napięcia w rejonie ul. Willowej i Wrocławskiej w Żmigrodzie – kwota **421 742,50 zł**,
- budowa przepompowni wód deszczowych wraz z kanalizacją deszczową w rejonie ul. Rzemieślniczej, T. Kościuszki i obwodnicy Żmigrodu – kwota **891 252,00 zł**,
- budowa drogi wraz z chodnikiem i kanalizacją deszczową w rejonie ul. Jaśminowej i Lawendowej – kwota **1 997 770,12 zł**,
- budowa pełnowymiarowego boiska piłkarskiego ze sztuczną nawierzchnią w Żmigrodzie – kwota **5 364 558,24 zł**,
- budowa drogi Bychowo – Żmigród wraz ze ścieżką rowerową – kwota **10 913 404,25 zł**,
- budowa chodnika w Korzeńsku ul. Wrocławska – kwota **138 096,84 zł**,
- budowa drogi Laskowa do granicy gminy Żmigród – kwota **1 166 006,13 zł**,
- modernizacja chodnika w Żmigrodzie ul. Willowa – kwota **114 987,88 zł**,
- samochód specjalny pożarniczy, ratowniczo-gaśniczy – kwota **917 949,00 zł**.

L.p.	Rodzaj mienia	stan na 31.12. 2022 r. [ha]	wartość na 31.12.2022 r. [zł]	zwiększenie (+) zmniejszenie (-) [zł]	zwiększenie (+) zmniejszenie (-) [ha]	Sposób zagospodarowania	
						w bezpośrednim zarządzie gminy	dzierżawa i najem
						pow. [ha]	pow. [ha]
	Użytki rolne	466,3797	12 414 348,20	-558 457,17	-5,6508	86,1716	357,0781
1	Grunty orne	126,8586	4 353 086,41	-646 469,20	-4,9698	39,4993	87,3593
	w użytkowaniu wieczystym	20,2200	2 062 569,00	0,00	0,0000		
2	Sady	1,2700	112 870,00	0,00	0,0000	0,5193	0,7507
3	Łąki trwałe	247,8213	2 374 600,09	49 218,64	-0,2327	12,1517	235,6696
4	Pastwiska trwałe	48,6339	1 779 640,90	2 403,39	-0,5696	15,3354	33,2985
	w użytkowaniu wieczystym	2,9100	127 716,00	0,00	0,0000		
5	Grunty rolne zabudowane	10,3355	1 079 282,50	0,00	0,0000	10,3355	
	w użytkowaniu wieczystym	1,2264	263 800,00	0,00	0,0000	1,2264	
6	Grunty pod stawami	2,7078	86 663,20	0,00	0,0000	2,7078	
7	Grunty pod urządzeniami melioracji szczegółowych	3,7796	126 632,10	36 390,00	0,1213	3,7796	
	w użytkowaniu wieczystym	0,6166	47 488,00	0,00	0,0000	0,6166	
	Grunty leśne	8,1040	421 943,00	26 500,00	0,0551	8,1040	

1	Lasy	2,2151	85 860,00	26 900,00	0,0651	2,2151	
2	Grunty zadrzewione i zakrzewione	5,8889	336 083,00	-400,00	-0,0100	5,8889	
	Grunty zabudowane i zurbanizowane	603,1259	32 815 722,53	163 256,09	-0,0625	585,2670	9,2210
1	Tereny mieszkaniowe	5,0873	1 419 639,90	-54 324,92	-0,1827	5,0873	
	w użytkowaniu wieczystym	1,2020	592 173,00	0,00	0,0000		
2	Tereny przemysłowe	0,0928	346 597,90	0,00	0,0000	0,0928	
	w użytkowaniu wieczystym	0,1500	71 880,00	0,00	0,0000		
3	Tereny zabudowane, pozostałe	10,5050	2 779 657,03	-60 235,55	-0,5161	10,1329	0,3721
	w użytkowaniu wieczystym	4,6300	2 038 216,00	0,00	0,0000		
	w zarządzie PZZLA	2,0000	151 480,00	0,00	0,0000		
4	Zurbanizowane tereny niezabudowane	88,0714	13 417 669,36	-22 241,00	-0,3402	79,2225	8,8489
	w użytkowaniu wieczystym	0,2689	119 469,00	0,00	0,0000		
5	Tereny rekreacyjno-wypoczynkowe	35,3173	1 533 461,36	0,00	0,0000	35,3173	
6	Użytki kopalne	0,5360	4 495,00	0,00	0,0000	0,5360	
	w użytkowaniu wieczystym	0,0886	13 290,00	0,00	0,0000		
7	Tereny komunikacyjne	454,8782	10 229 887,98	300 057,56	0,9765	454,8782	
	w użytkowaniu wieczystym	0,2984	97 806,00	0,00	0,0000		

	Tereny różne	5,2359	615 325,09	0,00	0,0000	5,2359	
1	Tereny różne	5,2359	615 325,09	0,00	0,0000	5,2359	
	Nieużytki	7,4477	61 321,55	0,00	0,0000	7,4477	
1	Nieużytki	7,4477	61 321,55	0,00	0,0000	7,4477	
I	GRUNTY OGÓŁEM	1090,2932	46 328 660,37	-368 701,08	-5,6582	692,2262	366,2991
II	Budynki i obiekty inżynierii		74 429 459,07	11 390 628,07			
1	Budynki mieszkalne		14 610 724,92	4 979 169,64			
2	Obiekty szkolne		31 048 201,99	7 757 448,30			
3	Obiekty kulturalne		20 289 121,97	2 897 619,88			
4	Obiekty służby zdrowia		3 938 921,00	70 500,97			
5	Obiekty sakralne		0,00	0,00			
6	Obiekty rekreacyjne		4 542 489,19	-4 314 110,72			
III	Budowle i urządzenia techniczne		56 849 011,38	12 105 429,81			
1	Budynki i budowle		11 813 375,36	1 503 732,24			
2	Obiekty inżynierii wodnej i lądowej		27 454 057,36	5 492 354,99			
3	Kotły i maszyny energetyczne		1 267 390,02	-14 240,38			
4	Urządzenia ogólnego zastosowania		191 061,53	-207 215,21			
5	Specjalistyczne urządzenia,		431 308,37	98 299,85			

	maszyny i aparaty						
6	Urządzenia techniczne		2 493 638,08	678 104,15			
7	Narzędzia, przyrządy, ruchomości i wyposażenie		13 198 180,66	4 554 394,17			
IV	Drogi gminne		85 841 933,71	13 989 582,44			
V	Wodociągi		3 453 243,80	922 056,99			
VII	Środki transportu		1 912 258,46	1 250 032,48			
VIII	Wierzytelności:						
1	Udział w spółkach	4 spółki	27 321 000,00	184 500,00		4 spółki	
IX	Maszyny i urządzenia komputerowe		559 825,06	120 625,94			
X	Narzędzia i przedmioty biurowe		373 016,00	-1 704 050,17			
XI	Wartości niematerialne i zbiory biblioteczne		1 479 522,75	51 062,99			
	RAZEM		298 547 930,60	37 941 167,47			

Tabela: Wykaz mienia komunalnego i jego zagospodarowania; stan na 31.12.2022 r. (oprac. własne)

XVII. Młodzieżowa Rada Miejska

Działalność Młodzieżowej Rady Miejskiej w roku 2022 rozpoczęła się od wolontariatu podczas Wielkiej Orkiestry Świątecznej Pomocy, podczas której radni zbierali środki pracując w sklepiku. Następnie zorganizowane zostały dwa konkursy Facebookowe – dla par oraz dla singli, w których do wygrania były gadzety MRM. Jako że Młodzieżowa Rada Miejska jest opiekunem pomnika Żołnierzy Wyklętych radni ze swoją opiekunką p. Edytą Grzybkowską zorganizowali akcję informacyjną na Facebooku, sprzątanie wokół pomnika oraz uroczystość składania kwiatów pod pomnikiem z okazji Narodowego Dnia Pamięci Żołnierzy Wyklętych. Radni walczyli z wandalizmem w Żmigrodzie oraz wsparli potrzebującą młodzież ukraińską, oferując pomoc przyjacielską oraz oprowadzanie po mieście. Młodzieżowa Rada wzięła również udział w cyklicznych wydarzeniach, organizowanych przez Zespół Placówek Kultury i gminę Żmigród:

- W Jarmarku Wielkanocnym, sprzedając ciasto
- W Dniu Dziecka, rozdając ufundowane przez radnych balony z helem oraz jako wolontariusze/maskotki
- W Jarmarku Bożonarodzeniowym, zbierając fundusze na operację serca dla Tosi Niwczyk.

Jako wolontariusze radni wsparli także organizacyjnie I Półmaraton Doliny Baryczy. W maju przeprowadzona została akcja informacyjno-ekologiczna „Gramy w zielone”, której finałem było sprzątanie przez radnych Ogrodów Bioróżnorodności. Pod koniec maja radni spotkali się także z młodzieżą z międzynarodowej wymiany organizowanej przez ArtesEdu.

Młodzieżowa Rada stanowiła również ciało doradcze podczas remontu skate parku na żmigrodzkim OSiR-ze.



XVIII. Rada Seniorów

Rada Seniorów Gminy Żmigród II kadencji została powołana 5 grudnia 2018 r. w składzie:

Maria Para - przewodnicząca

Tadeusz Rychczyński - zastępca przewodniczącej

Eugenia Przybyła - sekretarz

Ryszarda Ćwiklińska

Antonina Fiedziuk

Janina Gall

Sabina Kurłowicz

Maria Lenkiewicz

Urszula Lisowska

Mieczysława Osak

Marian Siciak.

W trakcie trwania kadencji nastąpiła zmiana zarządu w związku ze śmiercią Pana Tadeusza Rychczyńskiego, Pani Janiny Gall oraz rezygnacją Pani Eugenii Przybyły ze stanowiska sekretarza.

Po zmianach Zarząd przedstawiał się następująco:

Maria Para – przewodnicząca,

Mieczysława Osak - zastępca przewodniczącej,

Urszula Lisowska – sekretarz.

W 2022 roku Rada Seniorów II kadencji zakończyła swoją działalność.



Zgodnie ze statutem Rady Seniorów głównym celem działania było tworzenie warunków do wykorzystania potencjału środowisk senioralnych gminy Żmigród poprzez ich reprezentowanie, wzmacniania, integrowanie i pobudzanie aktywności obywatelskiej. Funkcjonowanie Rady przypadło na czas pandemii w związku z czym działania były bardzo ograniczone. W minionym roku udało się zrealizować działania:

- uczestnictwo w wycieczce do Centrum Historii Zajezdnia (integracja seniorów);
- uczestnictwo w Forum Rad Senioralnych w Jeleniej Górze oraz w Żmigrodzie;
- bieżące interwencje dot. infrastruktury miasta m.in. wycinki krzaków, zabezpieczenie studzienek, wywóz śmieci itp.
- pomoc w uzyskaniu opasek dla seniorów samotnych i schorowanych. Byli pod stałą opieką w nagłych sytuacjach;
- organizowane były spotkania tematyczne w kwestiach ważnych dla seniorów m.in. z burmistrzem Robertem Lewandowskim, kierownikiem Wiesławem Krasem, kierownikiem Ireneuszem Pyczakiem, starostą Małgorzatą Matusiak.
- uczestnictwo w Festiwalu Pozytywnych Relacji – czytanie bajek w Gminnym Przedszkolu w Żmigrodzie oraz pokaz gołębi.

XIX. Uchwały podjęte przez organ stanowiący

1. Uchwały podjęte przez Radę Miejską w Żmigrodzie w dniu 14.01.2022 r.

1. Uchwała nr 0007.XXXIII.412.2022 Rady Miejskiej w Żmigrodzie z dnia 14.01.2022 r. w sprawie uchwalenia Studium uwarunkowań i kierunków zagospodarowania przestrzennego gminy Żmigród, dla terenów w obrębach Garbce i Korzeńsko.
2. Uchwała nr 0007.XXXIII.413.2022 Rady Miejskiej w Żmigrodzie z dnia 14.01.2022 r. w sprawie stwierdzenia zgodności projektu miejscowego planu zagospodarowania przestrzennego dla terenu położonego przy S-5 w Korzeńsku z ustaleniami "Studium uwarunkowań i kierunków zagospodarowania przestrzennego gminy Żmigród".
3. Uchwała nr 0007.XXXIII.414.2022 Rady Miejskiej w Żmigrodzie z dnia 14.01.2022 r. w sprawie miejscowego planu zagospodarowania przestrzennego dla terenu położonego przy S-5 w Korzeńsku.
4. Uchwała nr 0007.XXXIII.415.2022 Rady Miejskiej w Żmigrodzie z dnia 14.01.2022 r. w sprawie stwierdzenia zgodności planu zagospodarowania przestrzennego dla działek nr 56/3 i 56/4 AM-13 obręb Żmigród z ustaleniami "Studium uwarunkowań i kierunków zagospodarowania przestrzennego gminy Żmigród".
5. Uchwała nr 0007.XXXIII.416.2022 Rady Miejskiej w Żmigrodzie z dnia 14.01.2022 r. w sprawie uchwalenia miejscowego planu zagospodarowania przestrzennego dla działek nr 56/3 i 56/4 AM-13 obręb Żmigród.
6. Uchwała nr 0007.XXXIII.417.2022 Rady Miejskiej w Żmigrodzie z dnia 14.01.2022 r. w sprawie stwierdzenia zgodności projektu zmiany planu zagospodarowania przestrzennego dla części obrębu geodezyjnego Dębno z ustaleniami "Studium uwarunkowań i kierunków zagospodarowania przestrzennego gminy Żmigród".
7. Uchwała nr 0007.XXXIII.418.2022 Rady Miejskiej w Żmigrodzie z dnia 14.01.2022 r. w sprawie uchwalenia zmiany miejscowego planu zagospodarowania przestrzennego dla części obrębu geodezyjnego Dębno.

8. Uchwała nr 0007.XXXIII.419.2022 Rady Miejskiej w Żmigrodzie z dnia 14.01.2022 r. w sprawie wyznaczenia miejsc do prowadzenia handlu w piątki i soboty dla rolników i ich domowników oraz określenia zasad prowadzenia handlu w piątki i soboty dla rolników i ich domowników na wyznaczonych miejscach.
9. Uchwała nr 0007.XXXIII.420.2022 Rady Miejskiej w Żmigrodzie z dnia 14.01.2022 r. zmieniająca uchwałę w sprawie uchwalenia regulaminu targowiska "Mój Rynek" w Żmigrodzie.
10. Uchwała nr 0007.XXXIII.421.2022 Rady Miejskiej w Żmigrodzie z dnia 14.01.2022 r. w sprawie zmiany uchwały w sprawie powołania Młodzieżowej Rady Miejskiej w Żmigrodzie i nadania jej statutu.
11. Uchwała nr 0007.XXXIII.422.2022 Rady Miejskiej w Żmigrodzie z dnia 14.01.2022 r. w sprawie trybu zgłaszania wniosku o podjęcie inicjatywy uchwałodawczej przez Młodzieżową Radę Miejską w Żmigrodzie.
12. Uchwała nr 0007.XXXIII.423.2022 Rady Miejskiej w Żmigrodzie z dnia 14.01.2022 r. w sprawie ustalenia planu dofinansowania na rok 2022 form doskonalenia zawodowego nauczycieli zatrudnionych w przedszkolu i szkołach, dla których organem prowadzącym jest gmina Żmigród.

2. Uchwały podjęte przez Radę Miejską w Żmigrodzie w dniu 24.02.2022 r.

1. Uchwała nr 0007.XXXIV.424.2022 Rady Miejskiej w Żmigrodzie z dnia 24.02.2022 r. w sprawie powołania opiekuna młodzieżowej Rady Miejskiej w Żmigrodzie
2. Uchwała nr 0007.XXXIV.425.2022 Rady Miejskiej w Żmigrodzie z dnia 24.02.2022 r. w sprawie zmiany uchwały nr 0007.IV.29.2019 Rady Miejskiej w Żmigrodzie z dnia 10.01.2019 r. w sprawie ustalenia wysokości opłaty za pobyt dziecka w Gminnym Żłobku w Żmigrodzie oraz dodatkowej opłaty za wydłużony wymiar opieki na dzieckiem i maksymalnej wysokości opłaty za wyżywienie dzieci w gminnym żłobku w Żmigrodzie zmienionej uchwałą nr 0007.XVI.214.2020 Rady Miejskiej w Żmigrodzie z dnia 24.04.2020 r.
3. Uchwała nr 0007.XXXIV.426.2022 Rady Miejskiej w Żmigrodzie z dnia 24.02.2022 r. w sprawie przystąpienia do sporządzenia zmiany miejscowego planu zagospodarowania przestrzennego dla części obrębu Borzęcin.

4. Uchwała nr 0007.XXXIV.427.2022 Rady Miejskiej w Żmigrodzie z dnia 24.02.2022 r. w sprawie przystąpienia do sporządzenia zmiany "Studium uwarunkowań i kierunków zagospodarowania przestrzennego gminy Żmigród".
5. Uchwała nr 0007.XXXIV.428.2022 Rady Miejskiej w Żmigrodzie z dnia 24.02.2022 r. w sprawie przystąpienia do sporządzenia zmiany "Studium uwarunkowań i kierunków zagospodarowania przestrzennego gminy Żmigród".
6. Uchwała nr 0007.XXXIV.429.2022 Rady Miejskiej w Żmigrodzie z dnia 24.02.2022 r. w sprawie przystąpienia do sporządzenia zmiany "Studium uwarunkowań i kierunków zagospodarowania przestrzennego gminy Żmigród".
7. Uchwała nr 0007.XXXIV.430.2022 Rady Miejskiej w Żmigrodzie z dnia 24.02.2022 r. w sprawie przystąpienia do sporządzenia zmiany miejscowego planu zagospodarowania przestrzennego dla części obrębu Dębno.
8. Uchwała nr 0007.XXXIV.431.2022 Rady Miejskiej w Żmigrodzie z dnia 24.02.2022 r. w sprawie przystąpienia do sporządzenia zmiany miejscowego planu zagospodarowania przestrzennego dla części miasta Żmigród.
9. Uchwała nr 0007.XXXIV.432.2022 Rady Miejskiej w Żmigrodzie z dnia 24.02.2022 r. zmieniająca uchwałę w sprawie uchwalenia regulamin targowiska "Mój Rynek" w Żmigrodzie.
10. Uchwała nr 0007.XXXIV.433.2022 Rady Miejskiej w Żmigrodzie z dnia 24.02.2022 r. w sprawie wyznaczenia miejsc do prowadzenia handlu w piątki i w soboty przez rolników i ich domowników oraz określenia zasad prowadzenia handlu w piątki i w soboty przez rolników i ich domowników na wyznaczonych miejscach.
11. Uchwała nr 0007.XXXIV.434.2022 Rady Miejskiej w Żmigrodzie z dnia 24.02.2022 r. w sprawie zmiany Wieloletniej Prognozy Finansowej na rok 2022 i lata następne.
12. Uchwała nr 0007.XXXIV.435.2022 Rady Miejskiej w Żmigrodzie z dnia 24.02.2022 r. w sprawie zmiany budżetu gminy Żmigród na rok 2022.
13. Uchwała nr 0007.XXXIV.436.2022 Rady Miejskiej w Żmigrodzie z dnia 24.02.2022 r. w sprawie zatwierdzenia planu pracy Rady Miejskiej w Żmigrodzie na 2022 rok.
14. Uchwała nr 0007.XXXIV.437.2022 Rady Miejskiej w Żmigrodzie z dnia 24.02.2022 r. w sprawie zatwierdzenia planu pracy Komisji Rewizyjnej Rady Miejskiej w Żmigrodzie na 2022 rok.

15. Uchwała nr 0007.XXXIV.438.2022 Rady Miejskiej w Żmigrodzie z dnia 24.02.2022 r. w sprawie zatwierdzenia planów pracy komisji Rady Miejskiej w Żmigrodzie na 2022 rok.
16. Uchwała nr 0007.XXXIV.439.2022 Rady Miejskiej w Żmigrodzie z dnia 24.02.2022 r. w sprawie podtrzymania stanowiska wyrażonego w uchwale nr 0007.III.23.2018 Rady Miejskiej w Żmigrodzie z dnia 19.12.2018 r. w sprawie rozpatrzenia skargi na burmistrza gminy Żmigród.

3. Uchwały podjęte przez Radę Miejską w Żmigrodzie w dniu 31.03.2022 r.

1. Uchwała nr 0007.XXXV.440.2022 Rady Miejskiej w Żmigrodzie z dnia 31 marca 2022 r. w sprawie ustalenia wysokości ekwiwalentu pieniężnego dla członków ochotniczych straży pożarnych funkcjonujących na terenie gminy Żmigród.
2. Uchwała nr 0007.XXXV.441.2022 Rady Miejskiej w Żmigrodzie z dnia 31 marca 2022 r. w sprawie Przyjęcia Gminnego Programu Profilaktyki Rozwiązywania Problemów Alkoholowych I Przeciwdziałania Narkomanii na 2022 rok.
3. Uchwała nr 0007.XXXV.442.2022 Rady Miejskiej w Żmigrodzie z dnia 31 marca 2022 r. w sprawie przyjęcia Gminnego Programu Ostonowego "Korpus Wsparcia Seniorów" na rok 2022.
4. Uchwała nr 0007.XXXV.443.2022 Rady Miejskiej w Żmigrodzie z dnia 31 marca 2022 r. w sprawie przystąpienia do sporządzenia Studium uwarunkowań i kierunków zagospodarowania przestrzennego gminy Żmigród.
5. Uchwała nr 0007.XXXV.444.2022 Rady Miejskiej w Żmigrodzie Z Dnia 31 Marca 2022 r. w sprawie Programu Opieki Nad Zwierzętami Bezdomnymi Oraz Zapobiegania Bezdomności Zwierząt Na Terenie Gminy Żmigród W 2022 r.
6. Uchwała nr 0007.XXXV.445.2022 Rady Miejskiej w Żmigrodzie z dnia 31 marca 2022 r. w sprawie upoważnienia Zarządu Miejskiego Zakładu Gospodarki Komunalnej Spółka z o.o. w Żmigrodzie do załatwiania indywidualnych spraw z zakresu administracji publicznej.
7. Uchwała nr 0007.XXXV.446.2022 Rady Miejskiej w Żmigrodzie z dnia 31 marca 2022 r. w sprawie wyznaczenia obszaru zdegradowanego i obszaru rewitalizacji na terenie gminy Żmigród.
8. Uchwała nr 0007.XXXV.447.2022 Rady Miejskiej w Żmigrodzie Z Dnia 31 Marca 2022 r. w sprawie zmiany Wieloletniej Prognozy Finansowej Gminy Żmigród na rok 2022 i lata następne.

9. Uchwała nr 0007.XXXV.448.2022 Rady Miejskiej w Żmigrodzie z dnia 31 marca 2022 r. w sprawie zmiany w budżetu gminy Żmigród na 2022 rok.
10. Uchwała nr 0007.XXXV.449.2022 Rady Miejskiej w Żmigrodzie z dnia 31 marca 2022 r. w sprawie rozpatrzenia petycji.
11. Uchwała nr 0007.XXXV.450.2022 Rady Miejskiej w Żmigrodzie z dnia 31 marca 2022 r. w sprawie rozpatrzenia petycji mieszkańców miejscowości Osiek Mały, Osiek Duży, Bukołowo, Książęca Wieś i Jamnik.
12. Uchwała nr 0007.XXXV.451.2022 Rady Miejskiej w Żmigrodzie z dnia 31 marca 2022 r. w sprawie rozpatrzenia petycji mieszkańców miejscowości Kanclerzowice.
13. Uchwała nr 0007.XXXV.452.2022 Rady Miejskiej w Żmigrodzie z dnia 31 marca 2022 r. w sprawie rozpatrzenia petycji mieszkańców miejscowości Dębno.
14. Uchwała nr 0007.XXXV.453.2022 Rady Miejskiej w Żmigrodzie z dnia 31 marca 2022 r. w sprawie rozpatrzenia petycji mieszkańców miejscowości Dębno.
15. Uchwała nr 0007.XXXV.454.2022 Rady Miejskiej w Żmigrodzie z dnia 31 marca 2022 r. w sprawie udzielenia pomocy finansowej gminie Rawicz.

4. Uchwały podjęte przez Radę Miejską w Żmigrodzie w dniu 28.04.2022 r.

1. Uchwała nr 0007.XXXVI.455.2022 Rady Miejskiej w Żmigrodzie z dnia 28 kwietnia 2022 r. w sprawie zmiany Wieloletniej Prognozy Finansowej Gminy Żmigród na rok 2022 i lata następne.
2. Uchwała nr 0007.XXXVI.456.2022 Rady Miejskiej w Żmigrodzie z dnia 28 kwietnia 2022 r. w sprawie zmiany budżetu gminy Żmigród na 2022 rok.
3. Uchwała nr 0007.XXXVI.457.2022 Rady Miejskiej w Żmigrodzie z dnia 28 kwietnia 2022 r. w sprawie nadania nazwy alei w Żmigrodzie.
4. Uchwała nr 0007.XXXVI.458.2022 Rady Miejskiej w Żmigrodzie z dnia 28 kwietnia 2022 r. w sprawie przystąpienia do sporządzenia Gminnego Programu Rewitalizacji dla gminy Żmigród na lata 2022-2032.

5. Uchwała nr 0007.XXXVI.459.2022 Rady Miejskiej w Żmigrodzie z dnia 28 kwietnia 2022 r. w sprawie powołania doraźnej komisji statutowej.
6. Uchwała nr 0007.XXXVI.460.2022 Rady Miejskiej w Żmigrodzie z dnia 28 kwietnia 2022 r. w sprawie podtrzymania stanowiska wyrażonego w uchwale nr 007.III.23.20218 Rady Miejskiej w Żmigrodzie z dnia 19 grudnia 2018 r. w sprawie rozpatrzenia skargi na Burmistrza Gminy Żmigród.
7. Uchwała nr 0007.XXXVI.461.2022 Rady Miejskiej w Żmigrodzie z dnia 28 kwietnia 2022 r. w sprawie przekazania petycji ogólnopolskiego stowarzyszenia "Kominki i piece" do rozpatrzenia według właściwości.
8. Uchwała nr 0007.XXXVI.462.2022 Rady Miejskiej w Żmigrodzie z dnia 28 kwietnia 2022 r. w sprawie przekazania petycji Cechu Zduńów Polskich do rozpatrzenia według właściwości.
9. Uchwała nr 0007.XXXVI.463.2022 Rady Miejskiej w Żmigrodzie z dnia 28 kwietnia 2022 r. w sprawie rozpatrzenia skargi rodziców na działalność dyrektora Szkoły Podstawowej im. Polskich Olimpijczyków w Korzeńsku.
10. Uchwała nr 0007.XXXVI.464.2022 Rady Miejskiej w Żmigrodzie z dnia 28 kwietnia 2022 r. w sprawie rozpatrzenia skargi pracowników szkoły na działalność Dyrektora Szkoły Podstawowej im. Polskich Olimpijczyków w Korzeńsku.
11. Uchwała nr 0007.XXXVI.465.2022 Rady Miejskiej w Żmigrodzie z dnia 28 kwietnia 2022 r. w sprawie przyznania pierwszeństwa w nabyciu nieruchomości zabudowanej budynkiem garażowym na terenie dawnego POM-u, położonej w granicy działki nr 1/27 AM-18 obręb Żmigród oraz wyrażenia zgody na zbycie nieruchomości w trybie bezprzetargowym.
12. Uchwała nr 0007.XXXVI.466.2022 Rady Miejskiej w Żmigrodzie z dnia 28 kwietnia 2022 r. w sprawie przyznania pierwszeństwa w nabyciu nieruchomości zabudowanej budynkiem garażowym na terenie dawnego POM-u, położonej w granicy działki nr 1/28 AM-18 obręb Żmigród oraz wyrażenia zgody na zbycie nieruchomości w trybie bezprzetargowym.
13. Uchwała nr 0007.XXXVI.467.2022 Rady Miejskiej w Żmigrodzie z dnia 28 kwietnia 2022 r. w sprawie przyznania pierwszeństwa w nabyciu nieruchomości zabudowanej budynkiem garażowym na terenie dawnego POM-u, położonej w granicy działki nr 1/30 AM-18 obręb Żmigród oraz wyrażenia zgody na zbycie nieruchomości w trybie bezprzetargowym.

14. Uchwała nr 0007.XXXVI.468.2022 Rady Miejskiej w Żmigrodzie z dnia 28 kwietnia 2022 r. w sprawie przyznania pierwszeństwa w nabyciu nieruchomości zabudowanej budynkiem garażowym na terenie dawnego POM-u, położonej w granicy działki nr 1/31 AM-18 obręb Żmigród oraz wyrażenia zgody na zbycie nieruchomości w trybie bezprzetargowym.

5. Uchwały podjęte przez Radę Miejską w Żmigrodzie w dniu 25.05.2022 r.

1. Uchwała nr 0007. XXXVII.469.2022 Rady Miejskiej w Żmigrodzie z dnia 25 maja 2022 r. w sprawie Wieloletniej Prognozy Finansowej gminy Żmigród na rok 2022 i lata następne.
2. Uchwała nr 0007. XXXVII.470.2022 Rady Miejskiej w Żmigrodzie z dnia 25 maja 2022 r. w sprawie zmiany budżetu gminy Żmigród na 2022 rok.
3. Uchwała nr 0007. XXXVII.471.2022 Rady Miejskiej w Żmigrodzie z dnia 25 maja 2022 r. w sprawie rozpatrzenia petycji mieszkańców ulicy krokusowej w Żmigrodzie.

6. Uchwały podjęte przez Radę Miejską w Żmigrodzie w dniu 22.06.2022 r.

1. Uchwała nr 0007.XXXVIII.472.2022 Rady Miejskiej w Żmigrodzie z dnia 22 czerwca 2022 r. w sprawie wotum zaufania dla Burmistrza Gminy Żmigród.
2. Uchwała nr 0007.XXXVIII.473.2022 Rady Miejskiej w Żmigrodzie z dnia 22 czerwca 2022 r. w sprawie zatwierdzenia sprawozdania finansowego za 2021 rok.
3. Uchwała nr 0007.XXXVIII.474.2022 Rady Miejskiej w Żmigrodzie z dnia 22 czerwca 2022 r. w sprawie absolutorium z tytułu wykonania budżetu za 2021 rok.
4. Uchwała nr 0007.XXXVIII.475.2022 Rady Miejskiej w Żmigrodzie z dnia 22 czerwca 2022 r. w sprawie przeprowadzenia konsultacji społecznych z mieszkańcami miasta Żmigród dotyczących realizacji projektu pn. "Budżet Obywatelski w Mieście Żmigród".
5. Uchwała nr 0007.XXXVIII.476.2022 Rady Miejskiej w Żmigrodzie z dnia 22 czerwca 2022 r. zmieniająca uchwałę w sprawie nadania Statutu Gminy Żmigród.

6. Uchwała nr 0007.XXXVIII.477.2022 Rady Miejskiej w Żmigrodzie z dnia 22 czerwca 2022 r. w sprawie wystąpienia ze stowarzyszenia "Rzeczpospolita Samorządna".
7. Uchwała nr 0007.XXXVIII.478.2022 Rady Miejskiej w Żmigrodzie z dnia 22 czerwca 2022 r. w sprawie zmiany wieloletniej prognozy finansowej na rok 2022 i lata następne.
8. Uchwała nr 0007.XXXVIII.479.2022 Rady Miejskiej w Żmigrodzie z dnia 22 czerwca 2022 r. w sprawie zmiany budżetu gminy Żmigród na 2022 rok.
9. Uchwała nr 0007.XXXVIII.480.2022 Rady Miejskiej w Żmigrodzie z dnia 22 czerwca 2022 r. w sprawie ustalenia średniej ceny jednostki paliwa w gminie Żmigród na rok szkolny 2022/2023.
10. Uchwała nr 0007.XXXVIII.481.2022 Rady Miejskiej w Żmigrodzie z dnia 22 czerwca 2022 r. w sprawie planu zrównoważonej mobilności dla miejskiego obszaru funkcjonalnego Wrocławia oraz wyrażenia woli współdziałania z innymi gminami w zakresie jego wdrożenia.
11. Uchwała nr 0007.XXXVIII.482.2022 Rady Miejskiej w Żmigrodzie z dnia 22 czerwca 2022 r. w sprawie przyjęcia Projektu założeń do Planu zaopatrzenia w ciepło, energię elektryczną i paliwa gazowe dla obszaru gminy Żmigród na okres 15 lat.
12. Uchwała nr 0007.XXXVIII.483.2022 Rady Miejskiej w Żmigrodzie z dnia 22 czerwca 2022 r. zmieniająca uchwałę w sprawie upoważnienia Zarządu Miejskiego Zakładu Gospodarki Komunalnej Spółka z o.o. w Żmigrodzie do załatwiania indywidualnych spraw z zakresu administracji publicznej.
13. Uchwała nr 0007.XXXVIII.484.2022 Rady Miejskiej w Żmigrodzie z dnia 22 czerwca 2022 r. w sprawie wyboru metody ustalenia opłaty za gospodarowanie odpadami komunalnymi oraz wysokości stawki opłaty za gospodarowanie odpadami komunalnymi i stawki opłaty za pojemnik i worek o określonej pojemności
14. Uchwała nr 0007.XXXVIII.485.2022 Rady Miejskiej w Żmigrodzie z dnia 22 czerwca 2022 r. w sprawie wzoru deklaracji o wysokości opłaty za gospodarowanie odpadami komunalnymi składanej przez właścicieli nieruchomości.
15. Uchwała nr 0007.XXXVIII.486.2022 Rady Miejskiej w Żmigrodzie z dnia 22 czerwca 2022 r. w sprawie przystąpienia do sporządzenia zmiany "Studium uwarunkowań i kierunków zagospodarowania przestrzennego gminy Żmigród".

16. Uchwała nr 0007.XXXVIII.487.2022 Rady Miejskiej w Żmigrodzie z dnia 22 czerwca 2022 r. w sprawie przystąpienia do sporządzenia miejscowego planu zagospodarowania przestrzennego dla terenu przy oczyszczalni ścieków w Żmigrodzie.
17. Uchwała nr 0007.XXXVIII.488.2022 Rady Miejskiej w Żmigrodzie z dnia 22 czerwca 2022 r. w sprawie przystąpienia do sporządzenia miejscowego planu zagospodarowania przestrzennego dla ujęcia wody Żmigródek.
18. Uchwała nr 0007.XXXVIII.489.2022 Rady Miejskiej w Żmigrodzie z dnia 22 czerwca 2022 r. w sprawie przystąpienia do sporządzenia miejscowego planu zagospodarowania przestrzennego dla południowej części obrębu sanie
19. Uchwała nr 0007.XXXVIII.490.2022 Rady Miejskiej w Żmigrodzie z dnia 22 czerwca 2022 r. w sprawie stwierdzenia zgodności projektu miejscowego planu zagospodarowania przestrzennego dla działki numer 63/4 obręb grądzik z ustaleniami "Studium uwarunkowań i kierunków zagospodarowania przestrzennego gminy Żmigród".
20. Uchwała nr 0007.XXXVIII.491.2022 Rady Miejskiej w Żmigrodzie z dnia 22 czerwca 2022 r. w sprawie miejscowego planu zagospodarowania przestrzennego dla działki numer 63/4 obręb Grądzik.
21. Uchwała nr 0007.XXXVIII.492.2022 Rady Miejskiej w Żmigrodzie z dnia 22 czerwca 2022 r. w sprawie uchwalenia zmiany "Studium uwarunkowań i kierunków zagospodarowania przestrzennego gminy Żmigród" dla terenów w obrębie Sanie.
22. Uchwała nr 0007.XXXVIII.493.2022 Rady Miejskiej w Żmigrodzie z dnia 22 czerwca 2022 r. w sprawie stwierdzenia zgodności projektu miejscowego planu zagospodarowania przestrzennego dla "Motorowego Toru Wyścigowego" w obrębie geodezyjnym sanie z ustaleniami "Studium uwarunkowań i kierunków zagospodarowania przestrzennego gminy Żmigród".
23. Uchwała nr 0007.XXXVIII.494.2022 Rady Miejskiej w Żmigrodzie z dnia 22 czerwca 2022 r. w sprawie miejscowego planu zagospodarowania przestrzennego dla "Motorowego Toru Wyścigowego" w obrębie geodezyjnym Sanie".
24. Uchwała nr 0007.XXXVIII.495.2022 Rady Miejskiej w Żmigrodzie z dnia 22 czerwca 2022 r. w sprawie przyznania pierwszeństwa w nabyciu nieruchomości zabudowanej na terenie dawnego pom-u położonej w granicy działki nr 1/19 AM 18 obręb Żmigród oraz wyrażenia zgody na zbycie nieruchomości w trybie bezprzetargowym

25. Uchwała nr 0007.XXXVIII.496.2022 Rady Miejskiej w Żmigrodzie z dnia 22 czerwca 2022 r. w sprawie przyznania pierwszeństwa w nabyciu nieruchomości zabudowanej na terenie dawnego POM-u położonej w granicy działki nr 1/34 oraz 1/35 AM 18 obręb Żmigród oraz wyrażenia zgody na zbycie nieruchomości w trybie bezprzetargowym
26. Uchwała nr 0007.XXXVIII.497.2022 Rady Miejskiej w Żmigrodzie z dnia 22 czerwca 2022 r. w sprawie przyznania pierwszeństwa w nabyciu nieruchomości zabudowanej na terenie dawnego pom-u położonej w granicy działki nr 54/2 oraz 54/4 AM 18 obręb Żmigród oraz wyrażenia zgody na zbycie nieruchomości w trybie bezprzetargowym
27. Uchwała nr 0007.XXXVIII.498.2022 Rady Miejskiej w Żmigrodzie z dnia 22 czerwca 2022 r. w sprawie przyznania pierwszeństwa w nabyciu nieruchomości zabudowanej na terenie dawnego POM-u położonej w granicy działki nr 54/3 AM 18 obręb Żmigród oraz wyrażenia zgody na zbycie nieruchomości w trybie bezprzetargowym
28. Uchwała nr 0007.XXXVIII.499.2022 Rady Miejskiej w Żmigrodzie z dnia 22 czerwca 2022 r. w sprawie przyznania pierwszeństwa w nabyciu nieruchomości zabudowanej na terenie dawnego POM-u położonej w granicy działki nr 54/5 AM 18 obręb Żmigród oraz wyrażenia zgody na zbycie nieruchomości w trybie bezprzetargowym.
29. Uchwała nr 0007.XXXVIII.500.2022 Rady Miejskiej w Żmigrodzie z dnia 22 czerwca 2022 r. w sprawie wyrażenia zgody na utworzenie spółki sim zielona dolina spółka z ograniczoną odpowiedzialnością.
30. Uchwała nr 0007.XXXVIII.501.2022 Rady Miejskiej w Żmigrodzie z dnia 22 czerwca 2022 r. w sprawie zatwierdzenia wniosku o wsparcie ze środków rządowego funduszu rozwoju mieszkalnictwa na sfinansowanie objęcia udziałów w tworzonej społecznej inicjatywie mieszkaniowej.
31. Uchwała nr 0007.XXXVIII.502.2022 Rady Miejskiej w Żmigrodzie z dnia 22 czerwca 2022 r. w sprawie zatwierdzenia rocznego sprawozdania finansowego Publicznego Zespołu Zakładów Lecznictwa Ambulatoryjnego w Żmigrodzie za rok obrotowy 2021.

7. Uchwały podjęte przez radę miejską w Żmigrodzie w dniu 27.09.2022 r.

1. Uchwała nr 0007.XXXIX.503.2022 Rady Miejskiej w Żmigrodzie z dnia 27 września 2022 r. w sprawie udzielenia pomocy finansowej Powiatowi Trzebnickiemu.

2. Uchwała nr 0007.XXXIX.504.2022 Rady Miejskiej w Żmigrodzie z dnia 27 września 2022 r. w sprawie udzielenia dotacji województwu dolnośląskiemu na realizację zadania w zakresie organizowania w wojewódzkich kolejowych przewozach pasażerskich na linii kolejowej Żmigród.
3. Uchwała nr 0007.XXXIX.505.2022 Rady Miejskiej w Żmigrodzie z dnia 27 września 2022 r. w sprawie zmiany uchwały nr 0007.xli.361.2018 z dnia 12 września 2018 r. W sprawie określenia zasad udzielania i rozmiaru obniżek tygodniowego, obowiązkowego wymiaru godzin zajęć dydaktycznych, wychowawczych i opiekuńczych nauczycielom, którym powierzono stanowiska kierownicze w szkołach oraz w sprawie określenia tygodniowego obowiązkowego wymiaru godzin zajęć niektórych nauczycieli
4. Uchwała nr 0007.XXXIX.506.2022 Rady Miejskiej w Żmigrodzie z dnia 27 września 2022 r. w sprawie określenia wysokości opłat w gminie Żmigród za korzystanie z wychowania przedszkolnego uczniów objętych wychowaniem przedszkolnym.
5. Uchwała nr 0007.XXXIX.507.2022 Rady Miejskiej w Żmigrodzie z dnia 27 września 2022 r. w sprawie wyrażenia zgody na podwyższenie kapitału zakładowego Miejskiego Zakładu Gospodarki Komunalnej spółka z o.o. z siedzibą w Żmigrodzie w drodze wniesienia wkładu pieniężnego i objęcia w zamian nowych udziałów.
6. Uchwała nr 0007.XXXIX.508.2022 Rady Miejskiej w Żmigrodzie z dnia 27 września 2022 r. w sprawie zmiany wieloletniej prognozy finansowej gminy Żmigród na rok 2022 i lata następne.
7. Uchwała nr 0007.XXXIX.509.2022 Rady Miejskiej w Żmigrodzie z dnia 27 września 2022 r. w sprawie zmiany w budżecie gminy Żmigród na 2022 rok.
8. Uchwała nr 0007.XXXIX.510.2022 Rady Miejskiej w Żmigrodzie z dnia 27 września 2022 r. zmieniająca uchwałę nr 0007.XXXVIII.485.2022 z dnia 22 czerwca 2022 r. W sprawie wzoru deklaracji o wysokości opłaty za gospodarowanie odpadami komunalnymi składanej przez właścicieli nieruchomości
9. Uchwała nr 0007.XXXIX.511.2022 Rady Miejskiej w Żmigrodzie z dnia 27 września 2022 r. w sprawie nadania nazwy ulicom w Żmigrodzie.
10. Uchwała nr 0007.XXXIX.512.2022 Rady Miejskiej w Żmigrodzie z dnia 27 września 2022 r. w sprawie wyrażenia zgody na utworzenie spółki SIM KZN Zielona Dolina sp. z o.o.

11. Uchwała nr 0007.XXXIX.513.2022 Rady Miejskiej w Żmigrodzie z dnia 27 września 2022 r. w sprawie zatwierdzenia wniosku o wsparcie ze środków rządowego funduszu rozwoju mieszkalnictwa na sfinansowanie objęcia udziałów w tworzonej społecznej inicjatywie mieszkaniowej.
12. Uchwała nr 0007.XXXIX.514.2022 Rady Miejskiej w Żmigrodzie z dnia 27 września 2022 r. w sprawie rozpatrzenia petycji.
13. Uchwała nr 0007.XXXIX.515.2022 Rady Miejskiej w Żmigrodzie z dnia 27 września 2022 r. w sprawie wyrażenia stanowiska dotyczącego zmiany pozytywnej decyzji PGNIG Obrót Detaliczny sp. z o.o. o objęciu ochroną taryfową Miejskiego Zakładu Gospodarki Komunalnej sp. z o.o. w Żmigrodzie.

8. Uchwały podjęte przez Radę Miejską w Żmigrodzie w dniu 04.11.2022 r.

1. Uchwała nr 0007.XL.528.2022 Rady Miejskiej w Żmigrodzie z dnia 4 listopada 2022 r. w sprawie podtrzymania stanowiska wyrażonego w Uchwale nr 0007.III.23.2018 Rady Miejskiej w Żmigrodzie z dnia 19 grudnia 2018 r. w sprawie rozpatrzenia skargi na Burmistrza Gminy Żmigród.
2. Uchwała nr 0007.XL.527.2022 Rady Miejskiej w Żmigrodzie z dnia 4 listopada 2022 r. w sprawie zmiany budżetu Gminy Żmigród na 2022 rok.
3. Uchwała nr 0007.XL.526.2022 Rady Miejskiej w Żmigrodzie z dnia 4 listopada 2022 r. w sprawie zmiany Wieloletniej Prognozy Finansowej Gminy Żmigród na rok 2022 i lata następne.
4. Uchwała nr 0007.XL.525.2022 Rady Miejskiej w Żmigrodzie z dnia 4 listopada 2022 r. w sprawie emisji obligacji komunalnych Gminy Żmigród oraz zasad ich zbywania, nabywania i wykupu.
5. Uchwała nr 0007.XL.524.2022 Rady Miejskiej w Żmigrodzie z dnia 4 listopada 2022 r. w sprawie obniżenia ceny skupu żyta przyjmowanej jako podstawę do obliczania wysokości podatku rolnego na obszarze Gminy Żmigród.
6. Uchwała nr 0007.XL.523.2022 Rady Miejskiej w Żmigrodzie z dnia 4 listopada 2022 r. w sprawie określenia wysokości stawek podatku od nieruchomości.

7. Uchwała nr 0007.XL.522.2022 Rady Miejskiej w Żmigrodzie z dnia 4 listopada 2022 r. w sprawie aktualności studium uwarunkowań i kierunków zagospodarowania przestrzennego Gminy Żmigród oraz miejscowych planów zagospodarowania przestrzennego.
8. Uchwała nr 0007.XL.521.2022 Rady Miejskiej w Żmigrodzie z dnia 4 listopada 2022 r. w sprawie przystąpienia do sporządzenia miejscowego planu zagospodarowania przestrzennego dla części terenu przy ul. Przemysłowej miasta Żmigród.
9. Uchwała nr 0007.XL.520.2022 Rady Miejskiej w Żmigrodzie z dnia 4 listopada 2022 r. w sprawie przyjęcia od Powiatu Trzebnickiego zimowego utrzymania dróg powiatowych na terenie Gminy Żmigród.
10. Uchwała nr 0007.XL.519.2022 Rady Miejskiej w Żmigrodzie z dnia 4 listopada 2022 r. w sprawie udzielenia pomocy finansowej Powiatowi Trzebnickiemu.
11. Uchwała nr 0007.XL.518.2022 Rady Miejskiej w Żmigrodzie z dnia 4 listopada 2022 r. zmieniająca Uchwałę Rady Miejskiej w Żmigrodzie nr 0007.V.32.2019 z dnia 28 lutego 2019 r. w sprawie nadania Statutu Publicznemu Zespołowi Zakładu Lecznictwa Ambulatoryjnego w Żmigrodzie.
12. Uchwała nr 0007.XL.517.2022 Rady Miejskiej w Żmigrodzie z dnia 4 listopada 2022 r. w sprawie wyrażenia zgody na zbycie przez Publiczny Zespół Zakładów Lecznictwa Ambulatoryjnego w Żmigrodzie mienia ruchomego o wartości ewidencyjnej brutto powyżej 10.000,00 zł bez przeprowadzenia przetargu.
13. Uchwała nr 0007.XL.516.2022 Rady Miejskiej w Żmigrodzie z dnia 4 listopada 2022 r. w sprawie wyrażenia zgody na zbycie przez Publiczny Zespół Zakładów Lecznictwa Ambulatoryjnego w Żmigrodzie mienia ruchomego o wartości ewidencyjnej brutto powyżej 10.000,00 zł.

9. Uchwały podjęte przez Radę Miejską w Żmigrodzie w dniu 30.11.2022 r.

1. Uchwała nr 0007.XLI.535.2022 Rady Miejskiej w Żmigrodzie z dnia 30 listopada 2022 r. w sprawie podtrzymania stanowiska wyrażonego w Uchwale nr 0007.III.23.2018 Rady Miejskiej w Żmigrodzie z dnia 19 grudnia 2018 r. w sprawie rozpatrzenia skargi na Burmistrza Gminy Żmigród Uchwała nr 0007.XLI.534.2022 Rady Miejskiej w Żmigrodzie z dnia 30 listopada 2022 r. w sprawie zmiany Uchwały

- nr 0007.XLI.362.2018 z dnia 12 września 2018 r. w sprawie regulaminu przyznawania dodatków do wynagrodzenia zasadniczego nauczycieli.
2. Uchwała nr 0007.XLI.533.2022 Rady Miejskiej w Żmigrodzie z dnia 30 listopada 2022 r. zmieniająca Uchwałę nr 0007.XLVII.356.2014 z dnia 30 września 2014r. w sprawie powołania Rady Seniorów Gminy Żmigród i nadania jej Statutu.
 3. Uchwała nr 0007.XLI.532.2022 Rady Miejskiej w Żmigrodzie z dnia 30 listopada 2022 r. w sprawie przyjęcia Programu Współpracy Gminy Żmigród z organizacjami pozarządowymi i podmiotami, o których mowa w ustawie o działalności pożytku publicznego i o wolontariacie na rok 2023.
 4. Uchwała nr 0007.XLI.531.2022 Rady Miejskiej w Żmigrodzie z dnia 30 listopada 2022 r. w sprawie zmiany budżetu Gminy Żmigród na 2022 rok.
 5. Uchwała nr 0007.XLI.530.2022 Rady Miejskiej w Żmigrodzie z dnia 30 listopada 2022 r. w sprawie zmiany Wieloletniej Prognozy Finansowej Gminy Żmigród na rok 2022 i lata następne.
 6. Uchwała nr 0007.XLI.529.2022 Rady Miejskiej w Żmigrodzie z dnia 30 listopada 2022 r. w sprawie zatwierdzenia wniosku o wsparcie ze środków Rządowego Funduszu Rozwoju Mieszkalnictwa na sfinansowanie objęcia udziałów w tworzonej Społecznej Inicjatywy Mieszkaniowej.

10. Uchwały podjęte przez Radę Miejską w Żmigrodzie w dniu 22.12.2022 r.

1. Uchwała nr 0007.XLII.536.2022 Rady Miejskiej w Żmigrodzie z dnia 22 grudnia 2022 r. w sprawie przyjęcia Gminnego Programu Wspierania Rodziny w gminie Żmigród na lata 2023-2025.
2. Uchwała nr 0007. XLII.537.2022 Rady Miejskiej w Żmigrodzie z dnia 22 grudnia 2022 r. w sprawie przyjęcia Gminnego Programu Profilaktyki Rozwiązywania Problemów Alkoholowych i Przeciwdziałania Narkomanii na 2023 rok.
3. Uchwała nr 0007.XLII.538.2022 Rady Miejskiej w Żmigrodzie z dnia 22 grudnia 2022 r. w sprawie ustalenia szczegółowych zasad ponoszenia odpłatności za pobyt w schronisku dla osób bezdomnych oraz w schronisku dla osób bezdomnych z usługami opiekuńczymi.

4. Uchwała nr 0007.XLII.539.2022 Rady Miejskiej w Żmigrodzie z dnia 22 grudnia 2022 r. w sprawie szczegółowych warunków przyznawania i odpłatności za usługi opiekuńcze i specjalistyczne usługi opiekuńcze, z wyłączeniem specjalistycznych usług opiekuńczych dla osób z zaburzeniami psychicznymi oraz szczegółowych warunków częściowego lub całkowitego zwolnienia z opłat, jak również trybu ich pobierania.
5. Uchwała nr 0007.XLII.540.2022 Rady Miejskiej w Żmigrodzie z dnia 22 grudnia 2022 r. zmieniająca uchwałę nr 0007.XII.95.2011 z dnia 3 listopada 2011 roku w sprawie powołania jednostki organizacyjnej pomocy społecznej gminy Żmigród pod nazwą Środowiskowy Dom Samopomocy w Żmigrodzie.
6. Uchwała nr 0007. XLII.541.2022 Rady Miejskiej w Żmigrodzie z dnia 22 grudnia 2022 r. w sprawie wyrażenia zgody na oddanie w najem przez PZZLA w Żmigrodzie na czas nieoznaczony pomieszczenia oznaczonego jako gabinet nr 1 w budynku PZZLA przy ul. Lipowej 4 w Żmigrodzie.
7. Uchwała nr 0007. XLII.542.2022 Rady Miejskiej w Żmigrodzie z dnia 22 grudnia 2022 r. w sprawie wyrażenia zgody na oddanie w najem przez PZZLA w Żmigrodzie na czas nieoznaczony pomieszczenia oznaczonego jako gabinet nr 6 w budynku PZZLA przy ul. Lipowej 4 w Żmigrodzie.
8. Uchwała nr 0007.XLII.543.2022 Rady Miejskiej w Żmigrodzie z dnia 22 grudnia 2022 r. w sprawie wyrażenia zgody na oddanie w najem przez PZZLA w Żmigrodzie na czas nieoznaczony pomieszczenia oznaczonego jako gabinet nr 1 w budynku PZZLA przy ul. Lipowej 4 w Żmigrodzie bez przeprowadzenia przetargu.
9. Uchwała nr 0007.XLII.544.2022 Rady Miejskiej w Żmigrodzie z dnia 22 grudnia 2022 r. w sprawie wyrażenia zgody na oddanie w najem przez PZZLA w Żmigrodzie na czas nieoznaczony pomieszczenia oznaczonego jako gabinet nr 6 w budynku PZZLA przy ul. Lipowej 4 w Żmigrodzie bez przeprowadzenia przetargu
10. Uchwała nr 0007.XLII.545.2022 Rady Miejskiej w Żmigrodzie z dnia 22 grudnia 2022 r. w sprawie zmiany Wieloletniej Prognozy Finansowej gminy Żmigród na rok 2022 i lata następne.
11. Uchwała nr 0007.XLII.546.2022 Rady Miejskiej w Żmigrodzie z dnia 22 grudnia 2022 r. w sprawie zmiany budżetu gminy Żmigród na 2022 rok.

12. Uchwała nr 0007.XLII.547.2022 Rady Miejskiej w Żmigrodzie z dnia 22 grudnia 2022 r. w sprawie ustalenia stawki za 1 km przebiegu pojazdu będącej podstawą do ustalenia zwrotu rodzicom kosztu przewozu dzieci, młodzieży i uczniów do placówek oświatowych, o których mowa w art. 32 ust. 6 i art. 39 ust. 4 i ust 4a ustawy z dnia 14 grudnia 2016 r. - Prawo oświatowe
13. Uchwała nr 0007.XLII.548.2022 Rady Miejskiej w Żmigrodzie z dnia 22 grudnia 2022 r. w sprawie przyjęcia Gminnego Programu Rewitalizacji dla gminy Żmigród na lata 2022-2032.
14. Uchwała nr 0007.XLII.549.2022 Rady Miejskiej w Żmigrodzie z dnia 22 grudnia 2022 r. w sprawie przystąpienia do sporządzenia zmiany miejscowego planu zagospodarowania przestrzennego przy drodze S-5 - węzeł Żmigród
15. Uchwała nr 0007.XLII.550.2022 Rady Miejskiej w Żmigrodzie z dnia 22 grudnia 2022 r. w sprawie przystąpienia do sporządzenia zmiany miejscowego planu zagospodarowania przestrzennego dla części obrębu Radziądź.
16. Uchwała nr 0007.XLII.551.2022 Rady Miejskiej w Żmigrodzie z dnia 22 grudnia 2022 r. zmieniająca uchwałę nr XXXIX/328/06 z dnia 30 czerwca 2006 r. w sprawie uchwalenia "Planu urzędniowo-rolnego gminy Żmigród".
17. Uchwała nr 0007.XLII.552.2022 Rady Miejskiej w Żmigrodzie z dnia 22 grudnia 2022 r. zmieniająca uchwałę nr 0007.IX.123.2019 z dnia 13 sierpnia 2019 r. W sprawie ustalenia zasad i trybu udzielania osobom fizycznym dotacji celowej z budżetu gminy Żmigród na dofinansowanie kosztów poniesionych na budowę przydomowej oczyszczalni ścieków na terenie gminy Żmigród.
18. Uchwała nr 0007.XLII.553.2022 Rady Miejskiej w Żmigrodzie z dnia 22 grudnia 2022 r. w sprawie zasad i trybu udzielania dotacji celowej z budżetu gminy Żmigród na dofinansowanie kosztów wymiany źródeł ciepła w budynkach wielorodzinnych oraz lokalach mieszkalnych w budynkach wielorodzinnych z indywidualnym systemem ogrzewania położonych na terenie gminy Żmigród.
19. Uchwała nr 0007.XLII.554.2022 Rady Miejskiej w Żmigrodzie z dnia 22 grudnia 2022 r. w sprawie Wieloletniej Prognozy Finansowej gminy Żmigród na lata 2023-2036.
20. Uchwała nr 0007.XLII.555.2022 Rady Miejskiej w Żmigrodzie z dnia 22 grudnia 2022 r. w sprawie przyjęcia budżetu gminy Żmigród na 2023 rok.

21. Uchwała nr 0007.XLII.556.2022 Rady Miejskiej w Żmigrodzie z dnia 22 grudnia 2022 r. w sprawie podtrzymania stanowiska wyrażonego w uchwale nr 0007.iii.23.2018 Rady Miejskiej w Żmigrodzie z dnia 19 grudnia 2018 r. w sprawie rozpatrzenia skargi na burmistrza gminy Żmigród.
22. Uchwała nr 0007.XLII.557.2022 Rady Miejskiej w Żmigrodzie z dnia 22 grudnia 2022 r. W sprawie rozpatrzenia petycji z dnia 12.10.2022 r. dotyczącej miejscowego planu zagospodarowania przestrzennego dla Motorowego Toru Wyścigowego.
23. Uchwała nr 0007.XLII.558.2022 Rady Miejskiej w Żmigrodzie z dnia 22 grudnia 2022 r. w sprawie rozpatrzenia skargi na Burmistrza Gminy Żmigród.

W 2022 roku odbyło się 10 sesji Rady Miejskiej w Żmigrodzie. Podjęto 146 uchwały.

Podsumowanie

Prezentowany Raport o stanie gminy za 2022 rok podsumowuje działalność samorządu w minionym roku. Był to rok pełen wyzwań. Ale należy podkreślić, że był to rok rekordowy pod względem ilości inwestycji, które są odpowiedzią na potrzeby mieszkańców, ale także przyczyniają się do wzrostu zainteresowania gminą Żmigród jako miejscem do życia i inwestowania.

Ten wspólny wysiłek podejmowany na rzecz rozwoju gminy widzą mieszkańcy gminy, czego dali wyraz w ankietach wypełnianych do raportu zleconego przez Stowarzyszenie LGD Partnerstwo dla Doliny Baryczy z ewaluacji dotyczącej realizacji Lokalnej Strategii Rozwoju Stowarzyszenia Partnerstwo dla Doliny Baryczy na lata 2014-2022. Ankiety wypełniali mieszkańcy ośmiu gmin: Cieszków, Krośnice, Milicz, Przygodzice, Sośnie, Odolanów, Twardogóra i Żmigród.

W raporcie czytamy: *”Ocena poprawy warunków do życia w ciągu ostatnich lat była również mocno zróżnicowana w poszczególnych gminach obszaru Doliny Baryczy. Najczęściej pozytywne zmiany dostrzegali mieszkańcy gmin Żmigród i Przygodzice, a najrzadziej Cieszków i Twardogóra. Warto zauważyć, że mieszkańcy dostrzegający poprawę warunków do życia w gminie (wyższą średnią) są zgodniejsi w swoich opiniach, od mieszkańców gmin z niższą oceną średnią.*

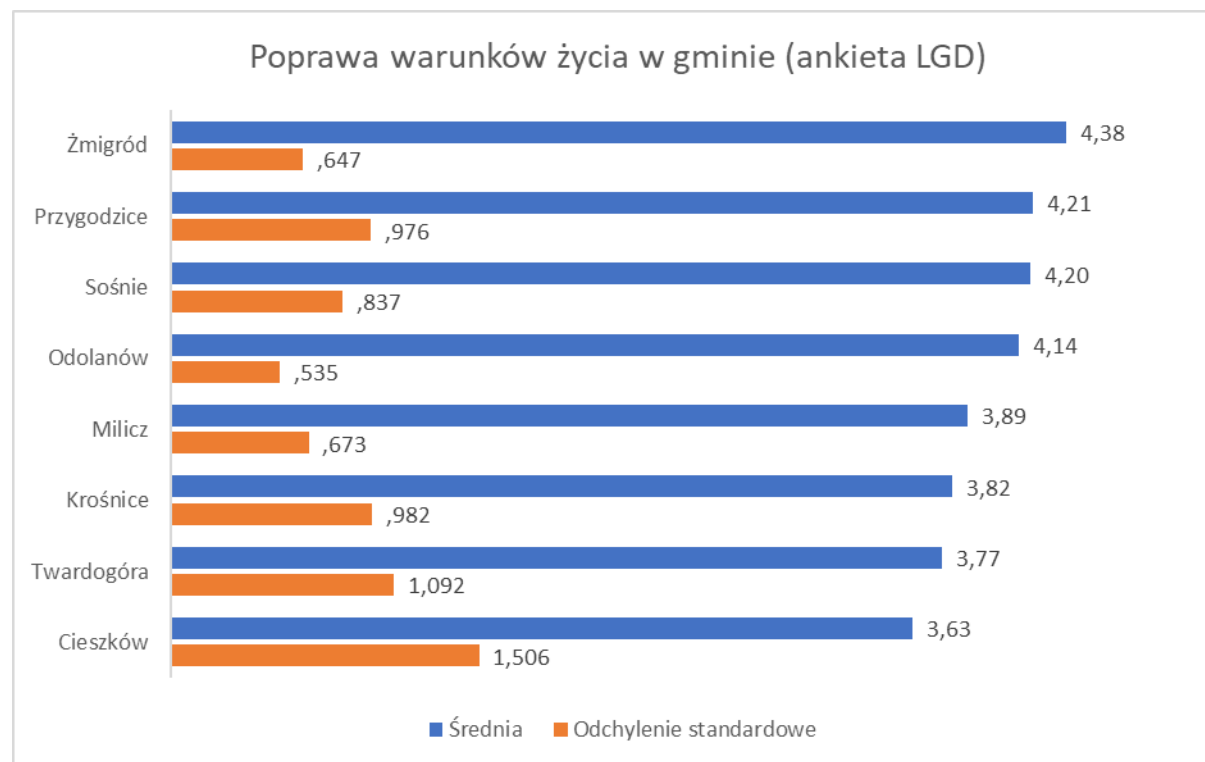

Wykres 5. Ocena poprawy warunków do życia w ciągu ostatnich lat przez mieszkańców gmin Doliny Baryczy (oprac. SOCJOSKOP, na zlecenie Stowarzyszenia PdDB)

Do interesujących wniosków prowadzi porównanie odpowiedzi na pytanie o ocenę gminy jako dobrego miejsca do życia oraz poprawy warunków życia w gminie. W większości przypadków dostrzeżenie poprawy warunków życia częściej deklarują mieszkańcy gmin z niższą oceną jako miejsce do życia.

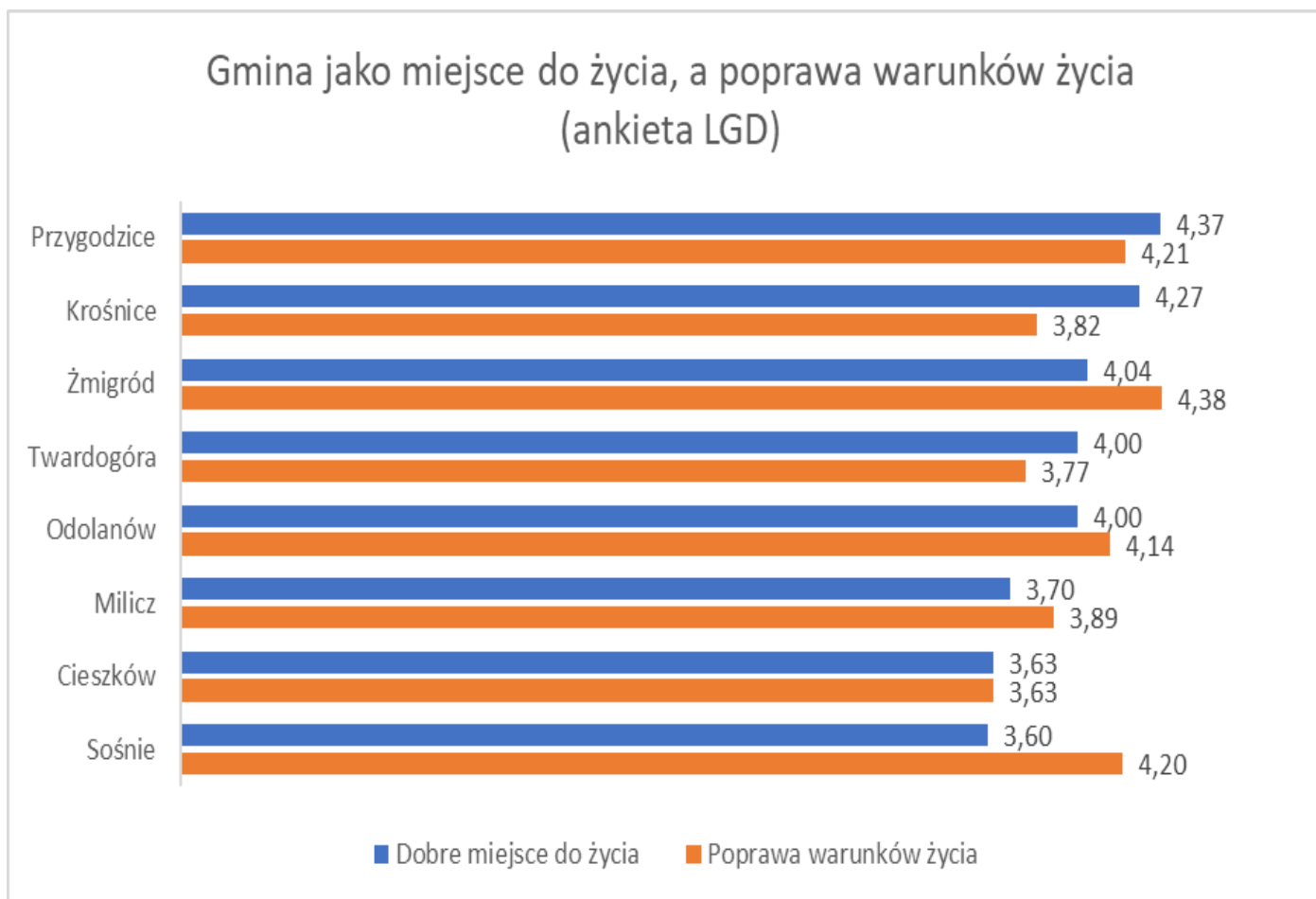

Wykres 6. Gmina jako miejsce do życia, a poprawa warunków życia w ocenie mieszkańców gmin Doliny Baryczy (oprac. SOCJOSKOP, na zlecenie Stowarzyszenia PdDB)

Być może w gminach ocenionych gorzej jako *miejsce do życia* zmiany zachodzą szybciej (lub co bardziej prawdopodobne) są lepiej widoczne, niż w gminach, które mieszkańcy ocenili jako *dobre miejsce do życia*. Regule tej wymyka się gmina Żmigród, która została wysoko oceniona zarówno jako *dobre miejsce do życia* jak również miejsce, w którym nastąpiła *poprawa warunków życia*”.

(Źródło: Raport z ewaluacji zewnętrznej Lokalnej Strategii Rozwoju Stowarzyszenia Partnerstwo dla Doliny Baryczy na lata 2014-2022, s.166-167, oprac. przez SOCJOSKOP, 2022 r.; <http://projekty.barycz.pl/raport-z-ewaluacji-zewnetrznej-lsr-na-lata-2014-2022-1533>)

Taka ocena sytuacji w gminie przez mieszkańców, którzy z jednej strony postrzegają gminę, jako dobre miejsce do życia, z drugiej – widzą zmiany na lepsze, stanowi bardzo dobre podsumowanie wysiłków podejmowanych wspólnie na rzecz społeczności lokalnej gminy Żmigród oraz potwierdzenie zasadności realizowanych działań.